

# *Service Dog Academy*



## **CONTRAT DE VENTE DE CHIEN DE SERVICE AVEC OU SANS ENTRAINEMENT ADAPTÉ SUR MESURE**

# *The Golden Angels*



## **GOLDEN RETRIEVER SERVICE DOG ACADEMY**

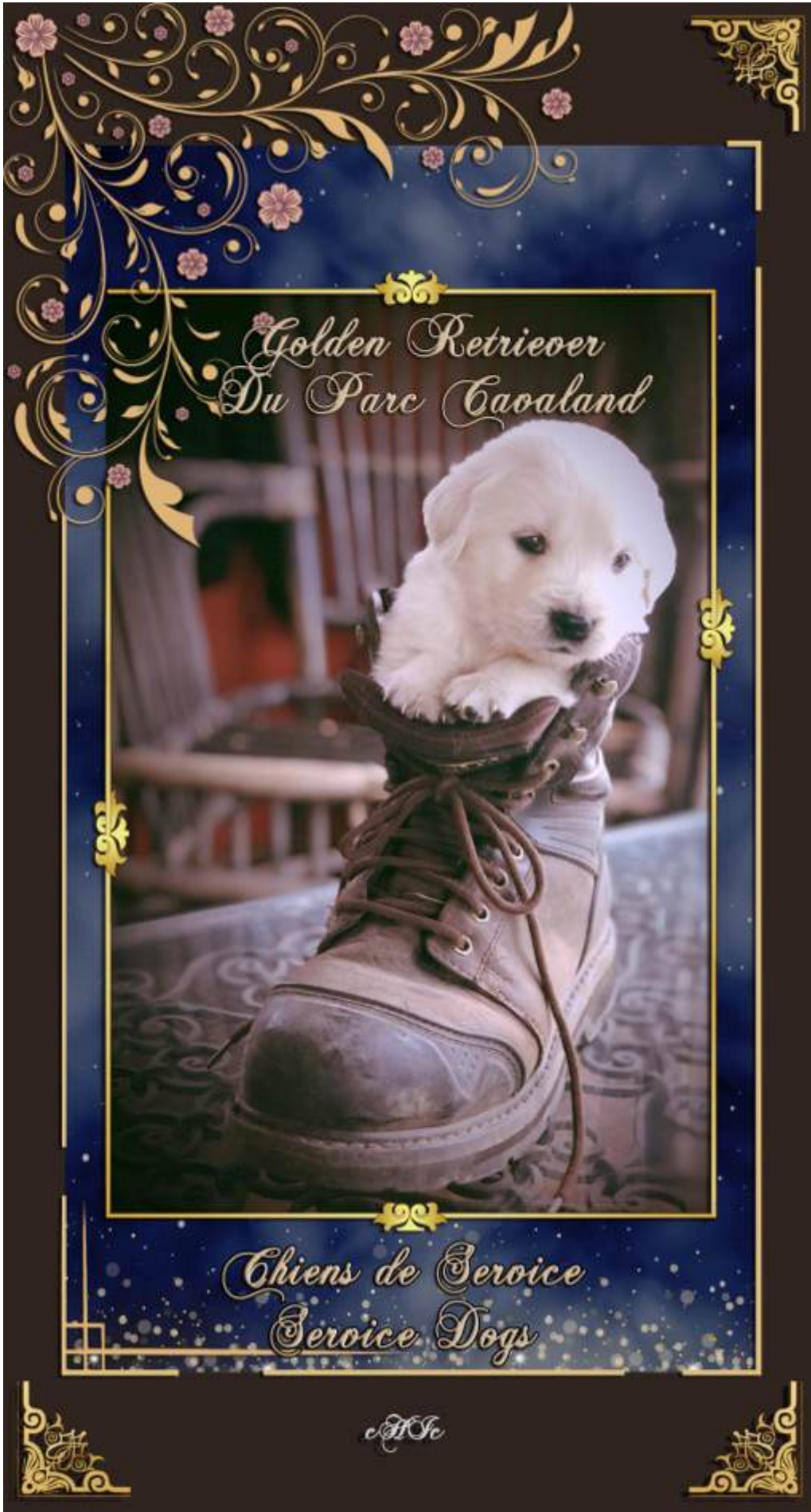



## **SERVICE DOG ACADEMY : NOTRE MISSION / OUR MISSION**

Golden Retriever Service Dog Academy is based on 2 animal parks in both Canada (Estérel Quebec) and in USA (Hawthorne Florida). Our dogs grow up with us alongside the ranch horses, in a beautiful natural environment, with dog and agility park, and dozens of acres of forests and pastures to have tons of outdoor pleasure.

In Florida, we live at Horse Kingdom, a beautiful 117 acres Ranch nearby Gainesville (in Hawthorne) where you will enjoy walk our dogs in a majestic ancestral oaks forest. We also have a second ranch, a horse theme park located in Canada (at Esterel, Québec) : visit [www.cavaland.com/servicedog/](http://www.cavaland.com/servicedog/).

We invite you to discover all our exceptional dogs, adults or puppies, with a complete portraits, pictures, video, and tests results / health certificate on our website : [www.servicedog.academy](http://www.servicedog.academy) (And on [www.Goldenretriever.academy](http://www.Goldenretriever.academy)). You can book an appointment online to visit and play during one hour with our puppies

We are breeders of exceptional gentle and devoted golden retriever since 26 years.

We test and select babies at their 7th week old to discover our promising next candidates to become service dog prospect (or wonderful E.S.A or unforgettable family companion dogs!)

Many of our puppies are working with patients at home, in hospital, in public transportation and so on in Canada since 1999 : our parents are selected for their sensibility and devotion / connection to human to love, help and assist humans for a lifetime.

Our puppies even participate to movies and TV shows for their great beauty and kindness, easy temper, patience and calm and their famous English cream very researched coat. They are born in our hands and stay in our bedroom then home as long as possible for a wonderful socialization then they are used to public and kids but also others farm animals on our equestrian center and ranch. Most of our puppies are also trained to become emotional super or service dogs according to the health condition / needs of our customers and patients.

For more than 26 years, our dogs have been helping people and kids with autism (TSA 1 to TSA 2) anxiety troubles and PTSD; Alzheimer and many handicaps or needs and their total devotion and love for their masters are a warranty of success in their training since more than 20 years! We are very proud of our puppies and want for them the best homes also : we ask for experience and a garden for their well-being too. They are vaccinated with check vet and have a training / breeding certificate depending on their profile and results to the TPO test for the service dogs puppies we prequalify.

Contact us for a walk with our wonderful golden on our 117 ranch in Hawthorne Florida! We are 13 minutes from Gainesville and 35 minutes from Ocala. You can also visit our website ([www.servicedog.academy](http://www.servicedog.academy)) to discover your companion available, with all informations you can need online available for you (contracts, videos, current description, pictures and health certificate of all our puppies!).

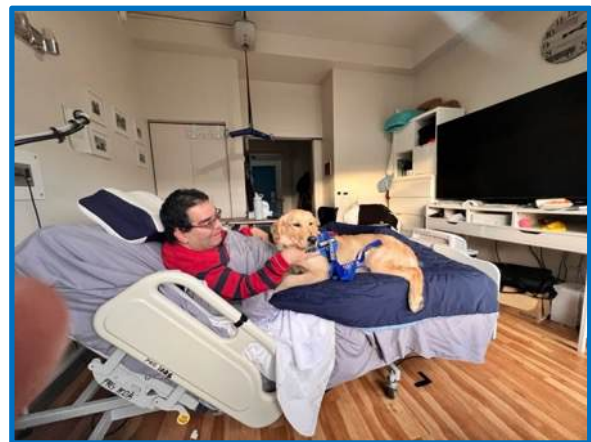

**Figure 1 Valkyrie des Laurentides au travail en institution hospitalière**

Come and visit us also by taking an appointment to our park to meet our wonderful Golden retrievers!



PARC D'ATTRACTIONS ÉQUESTRES

GRANDS SPECTACLES et 21 ACTIVITÉS ÉQUESTRES

GROUPE CORPORATIF, SCOLAIRE, MARIAGE

WWW.CAVALLAND.COM

## CONTRAT DE VENTE GOLDEN RETRIEVER DE SERVICE 2025-26

RÉSERVATION DE CHIOTS GOLDENS RETRIEVERS PURE RACE DE ROBES  
ENGLISH CREAM - LIGNÉES RARES DE SERVICE, DE SOUTIEN THÉRAPEUTIQUE,  
DE COMPAGNIE OU DE TRAVAIL  
ORIGINAIRES DE FRANCE ET DU CANADA (LOF BOOK FRANÇAIS)



ÉLEVAGE  
SPÉCIALISÉ DEPUIS 22 ANS DE GOLDEN RETRIEVER PURE RACE DE ROBES ET LIGNÉES RARES DU *PARC CAVALAND*. PETIT ÉLEVAGE FAMILIAL ET SPÉCIALISÉ, RECONNU DEPUIS 2002 (PUBLICITÉS FIDO ETC.) ET DE NOTORIÉTÉ OFFRANT DES GOLDEN ÉQUILIBRÉS, SANS DYSPLASIE ET DISPOSANT D'UNE GRANDE LONGÉVITÉ. TOUS VIVENT AVEC NOUS EN MAISON : 4 GÉNÉRATIONS SONT SUR PLACE VISIBLES EN TOUT TEMPS.





**LIGNÉES DE CHIENS PRÉDISPOSÉES  
AU TRAVAIL DE CHIEN DE SERVICE,  
DE SOUTIEN ÉMOTIONNEL (ESA ASS.),  
ET DE COMPAGNIE**

Voici votre contrat de vente d'un chiot Golden Retriever issu de nos parents reproducteurs de lignées d'élevage de chiens de service ci-après présentées, tous golden retriever de races pures; toutes les mamans sur 4 générations sont enregistrées au LOF français et ont des

prédisposition génétique de soutien thérapeutique, et sont de robes English cream, sable ou ultra blanches, plus rares. Tous nos chiots sont évalués (10 tests d'aptitude sur leur calme, intelligence, sociabilité, obéissance, capacité décisionnelle, capacité à faire lien, propreté, bienveillance, disposition au travail, santé et énergie). Tous nos chiots se classent au-dessus de 80% pour nos chiots destinés à l'assistance & service; à plus de 71% pour ceux destinés au support émotionnel et entre 70% à 60% pour ceux de compagnie (le Golden Retriever moyen du CKC score à 55% et +).

**Présentation de notre élevage en vidéo, notre site et philosophie depuis 25 ans (1999) :**

**<https://vimeo.com/241456288>**

Nous vous présenterons sur site nos 4 générations (de 14 ans à 3 mois généralement) et vous êtes invités à prendre une marche dans nos sentiers et forêt avec l'un de nos chiens en venant nous rencontrer sur le parc sur demande. Notez que des conditions s'appliquent pour l'acquisition de nos chiens (expérience + espace cour).

**TOUTE REVENTE, EXPLOITATION, REPRODUCTION ET/OU TOUTE ACTIVITÉ DE NÉGOCE DE NOS CHIENS, OU AVEC NOS CHIENS, EST INTERDITE PAR CE CONTRAT RÉSERVÉ AU CHIEN DE SERVICE, DE COMPAGNIE OU D'ACCOMPAGNEMENT. DE PLUS, LA CASTRATION EST REQUISE AVEC CE CONTRAT.**

Nous offrons un service via Facetime pour voir aussi nos chiens de tous âges en direct à la maison sur appel lors de vos réservations, en cas de covid ou limitations de transport pour nos clients hors province au : (514) 679 0500 les dimanches entre 14h et 18h. Enfin, nous offrons parfois, dans la limite de nos disponibilités, le gardiennage de vos chiens (issus de notre élevage) durant vos vacances ou déplacement (nous contacter plusieurs mois d'avance) au cout de 39\$ à 45\$+tx/jour.

**CONSIDÉRATIONS FAMILIALES PRÉALABLES : Êtes-vous prêt à des compromis sur votre style de vie pendant 15 ans, vous, et votre conjoint, et même toute la famille, avant d'accueillir votre chien?**

Voici quelques bonnes questions à se poser. Attention, cela ne signifie pas que votre chien va rencontrer toutes ces situations à la fois, ou que l'on a cité tous les cas de figures, mais en vous réunissant en famille, vous allez pouvoir identifier d'avance les scénarios et vérifier que vous pourrez y faire face efficacement. Si vous pouvez y répondre en tout ou en partie, alors oui, c'est possible d'adopter!

Il faut que les deux conjoints qui adoptent le chien soient ok avec cela. Sinon, le risque que l'un des membres du couple se plaigne du chien, le rejette ou que cela devienne un problème de différent conjugal mène à son placement ou son abandon – ce contre quoi nous luttons comme éleveurs de chiens de qualité dévoués aux hommes, mais qui restent des animaux avec leurs instincts à l'occasion. Discutez ces questions ensemble en toute honnêteté, pour ne pas retenir ces faits contre le chien dont c'est pourtant la nature. Sachez bien le chien parfait n'existe pas et il faut accepter qu'il bave, perde des poils, égratigne votre plancher, aboie parfois, fasse pipi caca lorsqu'il est petit, soit malade parfois dans la maison, ou abime votre pelouse. Il vous imposera aussi de sortir par temps froid 3 à 5 fois par jour et parfois en pleine nuit s'il est malade pour éviter diarrhée ou vomissement dans la chambre. Un chien est un chien et il faut apprendre à faire des compromis et à accepter qu'il arrive dans notre vie avec ses bagages. Faire la liste de ces problématiques induites par un chiot, acceptables et non acceptables pour vous **avant l'adoption** S.V.P.

Nous pouvons vous adresser une petite liste des questions clés à se poser avant d'acquérir un chiot, car Service Dog Academy ne rembourse aucun chiot ni chien. Les animaux n'étant pas des biens meubles mais des êtres sensibles qui vont souffrir de l'abandon ou le rejet d'une famille, peu importe la raison, ce qui entraine des problématiques de comportement et d'entraînement longues et couteuses par la suite. Service Dog Academy veut être informée si un client doit se départir de son chien, en premier (droit de premier regard qui vient par défaut avec la signature de ce contrat). Si pour une raison médicale grave (papier de médecin, par exemple en cas d'allergie sérieuse, documentée, qui n'était pas connue avant le chien; raison pour laquelle nous vous demandons de venir rencontrer le chiot avec la famille au complet la 1ere fois afin de vérifier tous ces éléments dont vous serez responsables avec l'acquisition du chien); si un chiot ne peut être gardé par la famille, nous pouvons soit le reprendre (sans remboursement), soit aider à son remplacement (via la page FB de Cavaland, avec ses 9k followers), sans frais. Un bon pour échange ( si



par exemple votre ado est allergique, nous gardons votre bon pour échanger pour un nouveau chiot sur une période de 7 ans), et vous pourrez acquérir un nouveau bébé golden éventuellement quand vos plus grands partent aux études, etc.

### **VOTRE CONTRAT MORAL - ET LÉGAL, EN TANT QU'ADOPTANT :**

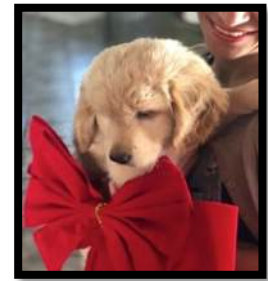

Votre implication en temps est, à l'arrivée du bébé chiot, de 1h/jour (3x20 min.) et de finaliser sa propreté débutée (la croissance physiologique du sphincter d'un chiot est longue, il n'est souvent pas responsable de ne pouvoir se retenir pour vous faire plaisir et ne fait jamais exprès, restez calmes et patients, cela sera très payant dans quelques semaines ou mois). Nous recommandons moins de 40 min. de marche pour les jeunes chiens et pas de sport intense (ni suivre des roller blades ou des vélos) durant toute la croissance du chiot, car vous pourriez être tenus responsable de dysplasie traumatique ayant usé prématurément les articulations de votre chiot pendant sa croissance (qui est une exclusion de nos garanties).

Enfin nous rappelons qu'avec ce contrat, nous ne remboursons pas les chiens ni les chiots, pas plus que tous les engagements, frais, examens, toilettage ou quoi que ce soit engagé auprès de tiers (et si quoi que ce soit vous arrive ou vous inquiète, contactez-nous dans les 6h à 12h de tout incident, nous pouvons souvent vous conseiller au mieux de notre expérience de 3 décennies avec nos golden) sans obligation de résultat ni responsabilité de notre part, mais nous communiquons et aidons, soutenons au mieux de nos conseils et quelques fois, si vous n'avez vraiment pas le choix, nous reprendrons le chien (sans remboursement cependant). Donc si vous n'êtes pas sûrs de vous ou de tous les membres de la famille, si vous souhaitez plus d'examen etc., tout doit se faire avant achat. Par la suite, le chien est réputé à vous, sous votre entière propriété et responsabilité (pas de délais de 30 jours comme un bien dans un magasin, cela ne s'applique pas à nos animaux ni nos contrats) mais nous pourrions vous aider (en annonçant votre chien au besoin sur nos pages FB) si vous aviez un problème majeur, et le reprendre pour lui assurer réconfort, sécurité, affection, toujours sans remboursement (le chien va connaître un traumatisme avec de type d'événement, c'est donc très sérieux et lourd de conséquence, ce n'est pas à prendre à la légère). Si le chien changeait de foyer, vous devez aussi nous en informer, pour tous les chiens de notre élevage (Parcs Cavaland; Service Dog academy). Vous êtes tenus de respecter, enfin, tous les termes du contrat lorsque vous adopte un chien de Service Dog Académie et de Cavaland, en plus de respecter la loi concernant tous les aspects du bien être animalier et de vos engagements légaux comme propriétaire de chien (ville etc.). Pour l'entraînement quotidien : veuillez allouer pour les 1eres semaines de vie de votre chiot chez vous, environ 1h de temps à interagir/jouer/entraîner votre chiot selon nos recommandations, pour optimiser l'attachement rapidement et un lien fort avec lui, mais aussi sa propreté, sociabilité et énergie. Ainsi vous minimisez les incidents exutoires en gérant son énergie. Nous préconisons à leur départ environ :

- À la maison : 2 périodes de parcours en laisse au pied à la maison (nous vous formerons au départ du chiot sur ce point, dont l'activité, 10 minutes, équivaut à une (1) heure d'exercice physique pour votre chiot (équivaut à 2h en tout)
- 1 séance d'obéissance (10 min = 1h d'activité physique du chiot)
- 1 séance de 10 min. d'os à mastiquer (équivaut à 1 h) et une période de jeu de votre choix
- et dehors : 2 à 3 périodes de marche/ sorties en extérieur de 15 à 30 minutes selon son âge.

Tout ceci totalise entre 5 et 7h d'activité physique générée pour le chiot, avec seulement 1h de votre temps consacré au chiot. Ainsi, son énergie est canalisée, ce qui décroît les comportements d'ennui. À l'âge adulte, le chien aura ensuite besoin de 5 à 7h d'activité (même stratégies de raccourci en temps possible pour un impact sur votre temps de seulement 1h15/ jour max. et un chien calme et sainement actif et fatigué.

Fort de toutes ces considérations, si vous êtes prêt(s) à lui offrir temps et amour au début, il le fera aussi. et ce sera pour toute la vie, car nos Golden donnent sans compter!

À 2 mois, le chiot fait pipi dès qu'il se réveille et fait ses selles peu après chaque repas, puis il fait pipi au 30 minutes lorsque actif. À deux mois, c'est au 45 min., lorsque actif.

À 2 mois, ne pas le laisser seul plus de 1 à 2h. À 3-4 mois, 3h, 5 mois, 4 h, et jamais plus de 7h (pour des raisons de préservation de ses reins, abimés s'il se retient longtemps pour uriner. Surtout, félicitez beaucoup! Il aura des ratés, c'est normal, le sphincter n'est pas formé encore avant qq mois! S'il a été sur le pipi pad en vous attendant 1 ou 2h, bravissimo!

Les « NE PAS » à connaître :

- S'il fait plus de 28 degrés Celsius, le bitume et l'asphalte sont souvent à plus de 40 degrés : les pattes de vos chiens brûlent au soleil, donc bougez ou optez pour du gazon pour le faire marcher !
- Ne pas laisser votre chien en voiture l'été – fenêtre ouverte ou pas, ils cuisent et étouffent, en plus de paniquer seuls au fait que vous ne reveniez pas.

### **Voici à présent comment comprendre les phases de développement physiologique et psychologique de votre chiot.**

S'il arrive chez vous entre ses 16 et 20 semaines (pour les chiots de soutien), il traversera une période dite de ses peurs, ce qui est normal : il sera plus anxieux quelques temps, donc renforcez positivement toute belle attitude (calme, couché, gentil, propre etc.) avec beaucoup d'enthousiasme pour l'aider à traverser cela et substituer la confiance, à l'anxiété. Voici la ligne de temps de son développement de chiot à chien – il va traverser de nombreuses phases à identifier :

# PÉRIODE DE DÉVELOPPEMENT DU CHIOT

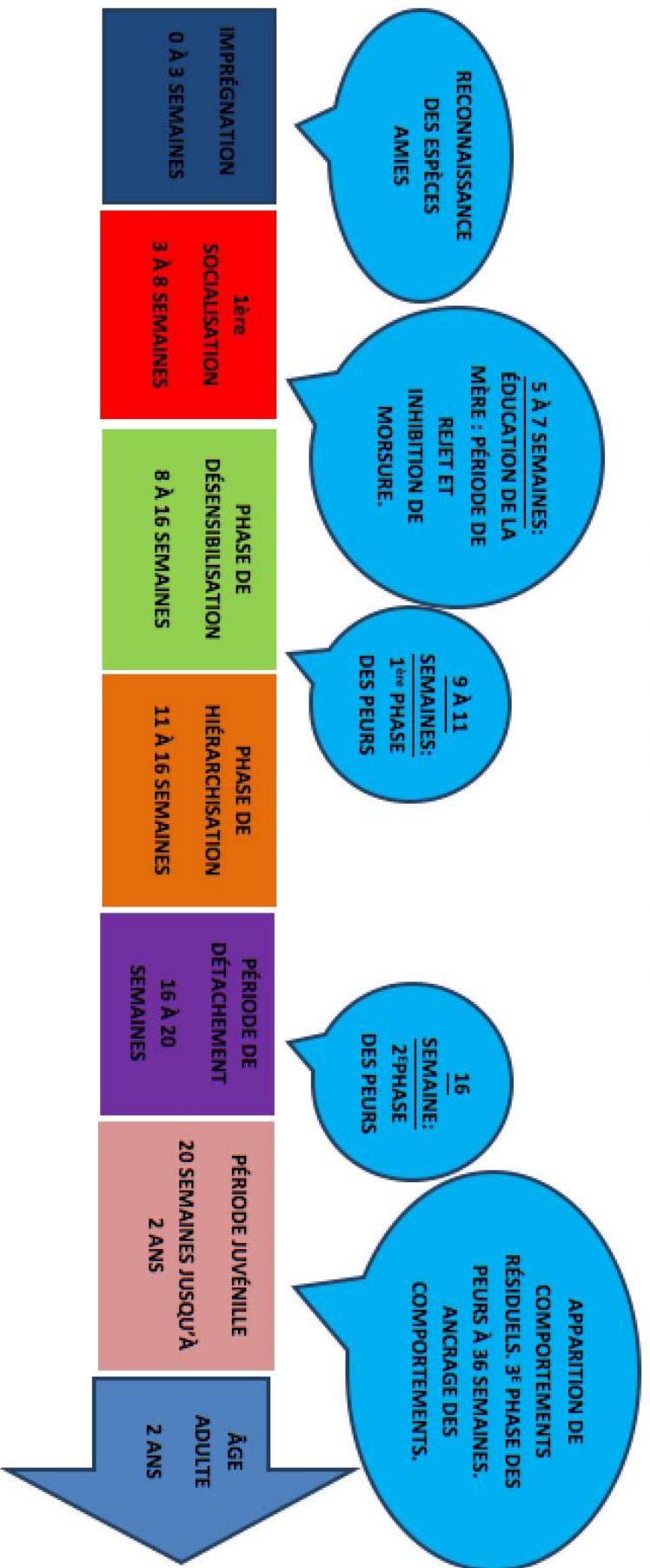



## QUESTIONNAIRE DE RÉSERVATION D'UN CHIEN D'ASSISTANCE OU DE SOUTIEN DU PARC CAVALAND

*Merci de prendre le temps de réfléchir et répondre avec vos mots et sans limitation d'idée dans un premier temps pour ce questionnaire qui vise à définir au mieux vos besoins de soutien ou d'assistance canine. Ce questionnaire est strictement personnel et confidentiel et ne sera partagé avec personne ni auprès d'aucun institut. Il est réservé à l'usage exclusif de l'éleveur maître-chien afin d'optimiser l'adéquation entre vos besoins et l'animal désiré au mieux de vos savoirs respectifs.*

1- Quel est votre diagnostic pour lequel votre chien pourrait vous assister?

---

---

2- Quel rôle aimeriez-vous que le chien joue auprès de vous?

---

---

3- Quelles sont vos attentes par rapport à votre chien d'assistance?

---

---

4- Dans quelles situations et lieux aimeriez-vous que votre chien d'assistance vous apporte son support?

---

---

5- Quels signes votre chien pourrait-il reconnaître lorsque vous aimeriez son assistance?

---

---

6- Listez des exemples de commandes que vous aimeriez voir le chien réaliser (ex : appuyer sur un bouton handicapé pour ouvrir une porte, ou ramasser des objets (pickup dog) etc.? À noter que 2 à 3 commandes sont déjà un entraînement lourd voire maximal, si le chien doit aussi réussir en milieux urbains, transport etc. Notez aussi que l'entraînement peut prendre jusqu'à 2 ans pour s'ancrer, mais que malheureusement un incident, accident ou trauma, et bien sur une erreur d'entraînement peut détruire ce travail en seulement quelques minutes aussi. Aucun entraînement n'est jamais acquis. Les couts peuvent aller de 1000\$ à 2000\$+tx par base (nous recommandons les bases 1,2 et 3 d'obéissance pour les chiens de service), jusqu'à 12 à 15K\$ pour la complétude en transport et bien sûr l'apprentissage et l'ancrage de commandes spécifiques.

1. \_\_\_\_\_  
2. \_\_\_\_\_  
3. \_\_\_\_\_

7- Avez-vous déjà éduqué un chiot?

---

---

8- Êtes-vous prêt à toujours assumer votre chien au quotidien ou lui assurer un bon quotidien chez un proche s'il ne parvenait pas à réussir finalement ses tests après plusieurs mois/ années de formation de service dog, ou à faire des concessions sur ce qu'il réussit bien et ce qu'il réussit moins? Par exemple : tel que s'il ne pouvait pas compléter tous ses tests, s'il régressait à un moment donné ou encore connaissait un trauma/ incident de parcours l'empêchant de réaliser ses taches en public? (des chiens développent soudain en ville une peurs des velos, ou de certaines situations, environnements, types de personnes etc.) ou encore quand il sera trop vieux et moins mobile?

---

---

9- A/Avez-vous une cour, un jardin, et b/ de quoi assumer ses besoins vitaux du chien (pour ses repas, ses sorties, son suivi vétérinaire) ? Et enfin c/ Avez-vous déjà vécu avec un chien/ assumé un chien au quotidien?

---

---





## LE CONTRAT (voir aussi en p. 6, *Contrat moral et légal en tant qu'adoptant*)

**Transaction effectuée par le vendeur ci-après désigné Parc Cavaland pour l'entraînement et l'élevage de nos Golden retriever de lignées d'assistance et soutien.**

Les Mamans, Namy et Lou (avec Lord Snow), ou leurs filles Pixelle, Poésie (avec Sam), puis Rhapsodie et Poucette (avec Hunter, Marley ou Charlie) sont engagés pour moitié dans l'apport génétique d'assistance qui prédispose nos chiots à leur fameuse sensibilité d'aidant naturels, ce qui requiert cependant entraînement et renforcement de leurs qualités d'aidants naturels auprès d'un brigadier canin, (par. Ex. Sylvain Duchesneau, éducateur canin à Terrebonne) ou via une école comme l'Académie-Chien nous ayant formé nous-même en intervention canine, et pour la maternelle canine, ou encore des associations reconnus en chiens de support émotionnel (telle que le fait l'ESA entre 2 mois et 2 ans), etc. Nos chiens font aussi plus simplement d'extraordinaires compagnons si gardés simples chiens de compagnie : ils resteront prédisposés et prendront parfois l'initiative d'aidant naturel (y compris de secours dans l'eau, cas plusieurs fois rencontré en 20 ans sur nos lignées qui ont aidé parfois lors d'accidents dans l'eau).

La responsabilité du Parc Cavaland et des propriétaires se limite toutefois à la présente garantie anti-dysplasique pour 2 ans et sa transaction. Une fois le chien rendu chez vous, vous êtes **ENTIÈREMENT RESPONSABLE** de tous les gestes, manquements, coups, chutes, incidents, accidents, erreurs, oublis, négligences ou mauvaise éducation que vous pourriez avoir faire subir à votre chiot, ce qui nous dégage de toute responsabilité hors problématique de santé majeure sur organes vitaux pour 30 jours et dysplasie pour 2 ans.

Notez cependant que la Fondation du refuge équin Cavaland offre un service de réhabilitation de chevaux & chiens sous conditions (ex. en cas d'allergies, etc.) mais et ne s'engage que sur les animaux qu'elle choisit d'aider sur une base volontaires et sans obligations. Toutefois, des restrictions et frais importants s'appliquent et la relocalisation de votre chiot est probable et souhaité au mieux de ses besoins parmi les bassins de familles d'accueil à l'entière discrétion de la Fondation et son C.A. sans retour arrière possible ni remboursement d'aucune sorte. Des conditions s'appliquent.

Vous devez présenter votre certificat de stérilisation avant 6 mois signé de votre vétérinaire soignant en exercice, à nous scanner par email ([info@cavaland.com](mailto:info@cavaland.com)), faxer ou à envoyer par la poste au Parc Cavaland, 340 chemin de Chertsey, J0T1L0 Lac-Masson QC.

Voici quelques liens utiles sur les profils et résultats publics du testage ADN de nos chiens :

**Poucette des Laurentides**, : <https://www.wisdompanel.com/app/s/nq5c6r0>. Radios certifications OFA coudes et hanches : <https://ofa.org/advanced-search/?appnum=2486491>  
Microship #ID : 956000013040767. Propriétaire : Cavaland Taille : 52 cm Née le 24 mars 2021

**Rapsodie des Laurentides** : <https://www.wisdompanel.com/app/s/b52xhzn>. Radio OFA pending.  
Microchip # 956000012982010 Propriétaire : Cavaland Taille : 57 cm Née le 25 juillet 2020.

- **Namy du Mas** : <https://www.wisdompanel.com/app/s/817gw21>. Hanches certifiées (LOF) des 2 parents. Propriétaire : Cavaland Taille : 55 cm Née le 30 mars 2017
- **Lord Snow des Laurentides\*** : <https://www.wisdompanel.com/app/s/5jcd37h>  
Propriétaire : Cavaland Taille : 61 cm Née le 30 mars 2017. Radio OFA (\*Deceased)
- **U-Turn des Laurentides \*** : Propriétaire : Cavaland Taille : 55cm Né le 20 nov. 2023. Radio OFA pending.
- **Poésie des Laurentides \*** : Propriétaire : Adèle Morand/Cavaland Taille : 56cm Né le 18 janvier 2019. Radios OFA. Complètes : <https://ofa.org/advanced-search/?quicksearch=poesie>



## CONTRAT DE VENTE (AVEC OU SANS SERVICE D'ENTRAÎNEMENT EN ANNEXE)

(Les clauses du contrat moral d'adoptant p6. complètent les privilèges et exigences du présent contrat).

NUMÉRO DE RÉSERVATION DES PORTÉES 2021-23 : CV# \_\_\_\_\_

NOM DU CLIENT PROPRIÉTAIRE DU CHIEN : MME ET MR : \_\_\_\_\_  
ADRESSE : \_\_\_\_\_  
EMAIL : \_\_\_\_\_@\_\_\_\_\_  
TEL. Maison : \_\_\_\_\_ Cell. : \_\_\_\_\_

CETTE VENTE EST DÉCIDÉE ENTRE LES PARTIES, EFFECTUÉE À L'ESTÉREL,  
CE \_\_\_\_\_ DU MOIS DE : \_\_\_\_\_ 2021

Descriptif du chiot souhaité retenu (sexe et couleur sont à préciser à titre indicatif sans que ces facteurs puissent totalement vous être garantis, donc vos

choix seront respectés dans la mesure du possible. Si vous préférez attendre une prochaine portée ou être remboursé si vous souhaitez une femelle ou une robe différente par exemple, vous pourriez entrer en priorité, à la portée suivante.

**CHIOT NÉ(E) OU À NAITRE (DE, VERS LE) :** **DE :** (ENCERCLER) :

NAMY, 5 ANS X LORD SNOW, (100% assistance) \_\_\_\_\_ 2021  
**OU DE :** LOLITA DI LOU 5 ANS ½ X LORD SNOW (50% assistance) \_\_\_\_\_ 2021  
**OU DE :** POÉSIE 3 ANS ET DEMI X SAM (33% assistance) \_\_\_\_\_ 2021  
**OU DE :** PIXELLE, 3 ANS X SAM (75 % assistance) \_\_\_\_\_ 2021  
**OU DE :** RHAPSODIE, 2 ANS) X FREUD (25% assistance) \_\_\_\_\_ 2021  
**OU DE :** POUCKETTE, 2 ANS X MILO (75% assistance) \_\_\_\_\_ 2021

NOM du chiot (si déjà choisi). En 2021 débutent par un « S » ; en 2022 : par un « T » selon LOF France) :

Encercler : MALE FEMELLE SANS IMPORTANCE

Couleur de robe préférée (en autant que possible, selon mère nature) : **SABLE (clair doré)** ou **ENGLISH CREAM** (très clair ou **ULTRA BLANC - RARE** (*almost white, très rare*))

Ordre de priorité de choix à la naissance : Vous disposez par la présente du \_\_\_ ème choix de chiot de la portée, tout sexe confondu. Autrement dit, en cas de décès de chiot, les rangs de priorité sont respectés vous assurant un chiot dans cet ordre parmi tous les clients ayant réservé.

### RÉSERVATION DE VOTRE CHIOT (COMMENT VOUS LE GARANTIR POUR ACHAT)

Adressez-nous votre dépôt de sécurité (ou moitié du prix entendu) pour garantir de façon officielle votre chiot (qui est non remboursable mais peut être rachetable par un autre client qui voudrait un de nos chiots, si vous aviez une problématique médicale grave; mais ce client devra satisfaire à nos conditions (jardin + expérience des chiens) : oui ou non

Inscrire ici le montant de garantie entendu ici entre les 2 parties, pour moitié + tx (=Dépôt) :

Montant reçu : \_\_\_\_\_ \$ le \_\_\_\_\_ 202\_\_ réglé par : Visa ou Débit Cash Chèque Interac# \_\_\_\_\_

Date prévue du départ du chiot en entente avec l'éleveur (de 8<sup>e</sup> à 20 sem. selon son profil) : \_\_\_\_\_ 202\_\_

### CLAUSES D'ENTRAÎNEMENT (LE CAS ÉCHÉANT) & CADRE D'ENTRAÎNEMENT :

L'Académie procède par conditionnement opérant, avec un coaching hybride (renforcement positif et négatif parfois) afin de favoriser la meilleure rétention possible à moyen et long terme des notions apprises par le chien. Nos chiens sont respectés, aimés, encouragés. Ils peuvent être poussés et quelques fois forcés à dépasser peur et incompréhension mais immédiatement avec relâche, encouragement, caresses et treats de récompenses par la suite, et/ou cessation de la contrainte s'il n'est pas encore prêt à concéder une tache (ex. coupe de griffes) au bout de 10 minutes, avant que cela soit répété quelques jours plus tard jusqu'à l'obtention d'une routine (peut-être pas toujours enthousiaste, mais qui sera du moins sécuritaire et connue).

Le maître-chien reste laissé libre de prendre toutes les décisions et orientations pédagogiques et éthiques dans le meilleur intérêt du projet identifié plus haut (ce qui pourrait constituer quelques contraintes et compromis temporaires à faire tant pour le chien, que pour le patient, et parfois pour les 2, dans le respect des limites de chacun).

Le temps max. de réalisation du contrat est de 1 an à 1 an et demi (exceptionnellement si des facteurs ralentissaient le chien) et cela se compte à partir du moment où le chiot (chien) devient apte à commencer un entraînement. Après quoi le chien est réputé réaliser ses tâches au mieux de ses capacités. Nous soulignons le fait que face aux chiens, nous souhaitons une note de passage de 70% pour chaque tâche demandée – ce qui signifie parfois des ratés, et sa note globale de réussite de l'ensemble de ses tâches, plus la propreté, socialisation, gentillesse, patience, facilité de manipulation, volonté de plaire, facilité lors des sorties en public et en transport en commun devra totaliser également plus de 70% de réussite globale (note de polyvalence et d'ensemble).



Quand le chien est en pension-travail avec le maître-chien, nous donnons de ses nouvelles (2 photos, 1 vidéo) 1 à 2 fois par semaine, et essaierons (quand cela est possible et que le chien n'est pas avec nous aux USA) de venir avec lui sur site au moins une fois par mois vous rencontrer et continuer de créer le lien durant sa formation initiale).

La période d'adaptation transitoire finale (quand le chien laissé en institut de 1 à 3 jours; puis lors d'ajustements avec reprise du chien (2 à 3 fois environ), et enfin la cession en immersion complète du chien) se feront max. sur une période entendue de 1 mois.

Il est prévu des entraînements intensifs de pension-travail (au moins 3) avec le maître chien pour former puis parfaire les savoirs du chien, et au moins une (1) résidence en chambre de 24h (avec le maître-chien) pour suivre ce que vit le chien et adapter son entraînement au mieux des circonstances.

Si des changements survenaient dans la vie du patient, SDA poursuivra le mandat initial avec les ajustements qui lui seront possibles, dans la limite de ce qui lui est faisable, sur une base de courtoisie mais sans obligation contractuelle.

Les heures d'entraînement et de suivi du dossier sont de 55 heures max. par contrat d'entraînement (jusqu'à 3 commandes en plus de la certification transport, au coût de 12K\$ et plus.) pour compléter les commandes de chien de service (tel que Deep pressure therapy, pickup dog, ou screening, ou commande « tour » pour éloigner la foule), après de son entraînement de base. Considérant que le chien vit également avec nous 24/7 pour apprendre ces commandes, ce sont en fait des milliers d'heures d'encadrement constant qui sont ici aussi implicitement incluses au contrat

La durée d'adaptation sera de 1 an max. Si le chien est prêt avant, le contrat est réputé complété avant. Le maître-chien estime le chien est prêt avant sur ces bases et après vérification sur site, avec : vidéos à l'appui prouvant que le chien accompli toutes ses tâches avec la validation écrite du client qui se dit satisfait de la notation de 70% et plus de succès à chaque tâche, et de 70% et plus pour l'ensemble des performances du chien (la complexité pour lui de maîtriser tous ces savoirs), lesquelles cloront ce contrat par écrit.

Bien sûr, des ajustements ultérieurs sont possible avec un nouveau contrat. Il sera sûrement nécessaire de réaliser parfois des entraînements de révision ou d'appoint après le présent contrat, le chien avançant en âge ou en habitudes parfois modifiées de votre côté.

Il serait possible de réaliser un contrat d'entraînement d'appoint et/ou de pension travail après le présent contrat, avec nous ou avec d'autres, à la demande (Tarif horaire 2025 (à revoir ensuite) : 75\$/h en horaire séparé à l'acte (125\$+tx avec le transport sur un rayon de 100km ou moins), ou de 65\$/h+tx en paquet de 10 heures (plus frais de voyage). Les frais de transport sont de 55\$ par venue, tarif 2025, pouvant augmenter selon le coût de la vie).

NOM du vendeur :

NOM de l'acheteur :

LU ET APPROUVÉ (initialer)

Par la présente j'accepte toutes les clauses de ce contrat

Signature du vendeur :

LU ET APPROUVÉ (initialer) :

Signature de l'acheteur (propriétaire)

Date : \_\_\_\_\_ 202\_\_\_\_\_

Date : \_\_\_\_\_ 202\_\_\_\_\_

*Vous remerciant de votre confiance pour l'Élevage de Retriever du Parc Cavaland !*

Nous vous recommandons de garder le présent contrat avec photos lorsque vous passez la frontière US pour faire la preuve de votre propriété de votre chien et ses origines.

Pour les virements interac : VEUILLEZ L'ADRESSER À [INFO@CAVALAND.COM](mailto:INFO@CAVALAND.COM) AVEC LA MENTION : MALE ou FEMELLE# X (choix 1 à 6 dans la portée, selon entente), et mettez comme mot de passe : cavaland (en minuscule) et téléphone de référence : 514 679-0500, nom samuelle ducroq.

Élevage de Golden Blonds-blancs des Amazones au Parc Cavaland, 340 chertsey road Estérel

JOTIL0 Qc (450) 228-3006 Site web : [www.lesamazones.net/chiot.htm](http://www.lesamazones.net/chiot.htm)

TPS : 835640640RT0001 TVQ : 1219682812TQ0001



Nous vous retournerons votre contrat signé dès réception du votre. Si vous réglez par visa au téléphone, votre ticket de caisse sera agrafé à votre copie de contrat et photographié et envoyé par email en preuve de réservation.

Pour Chèque ou virement les établir à l'ordre de : PARC Cavaland, 340 chertsey road Estérel JOTIL0 Qc / Coordonnées bancaires pour virements : Banque DESJARDINS Centre Saint-Marc-de-Figuery 162, chemin des Près C.P.44 St-Marc-de-Figuery (Québec) J0Y 1J0 80001 numéro de transit 815 : numéro institution N° de compte (folio) 401 953 5 Code SWIFT : CCD QCAMM

**Notre garantie complète couvre pendant 30 jours chez vous, les problèmes vitaux (organes principaux) et locomoteurs de naissance** qui affecteraient gravement la survie de votre chiot et ne seraient pas consécutifs à un accident ou faute de votre part. La Garantie de 30 jours débute au départ du chiot. Un examen par un DMV peut être exigé en cas d'anomalie, DMV auprès de qui nous devons être autorisés à toute question et accès aux résultats.

**Notre garantie de 2 ans contre la dysplasie sévère non traumatique (laquelle serait de votre responsabilité si occasionnée par votre mode de vie, des attentes inadaptées envers le chiot après son départ de chez nous ce qui n'est pas couvert ici)** s'élève à 500\$ pour les chiens payés 2900\$ et moins, ou de 1000\$ pour les chiens payés 2901\$ et plus (voire le montant pour moitié du ticket (TTC) de caisse brochée au contrat) pour application d'un montant équivalent en cas d'opération de dysplasie. Les taxes s'appliquent à tous virements et opérations bancaires donc svp calculez avant envoi les taxes applicables). Montants payables par VISA, DÉBIT OU INTERAC (via le Tel : 514.679-0500 et [info@cavaland.com](mailto:info@cavaland.com) Question : nom du parc. Réponse - mot de Passe : cavaland).

Adressez-nous ce contrat rempli et signé de votre côté, avec votre dépôt, nous retournons le contrat validé avec réservation garantie à réception du tout et votre ordre de priorité dans la portée à naître. Puis nous recommuniquons avec vous aux chaleurs, avec photo/vidéo prise de l'accouplement et le décompte avant naissance. Vous êtes invités à venir visiter le parc et nos chiens à l'occasion en disposant de -10% sur tout billet.

Votre reçu vous sera remis par email si le tout se faisait à distance lors du Covid et de problématiques de santé ou transport. N'oubliez pas l'ajout de 15% de taxes applicables. Nous n'envoyons pas les chiots par avion ni ne gérons l'administration des papiers légaux de douanes à l'exportation. Nous pouvons cependant mener le chiot à l'adresse ou comptoir aérien de votre choix pour les familles Outremer dans un rayon de 100 km sans frais à partir de sa 8<sup>ème</sup> semaine.

Nos chiots ne devraient pas partir, sauf entente particulière et décharge de responsabilité signée, avant les 72h de fièvre post-vaccinale et leur 8<sup>e</sup> semaine de vie. Nos chiots partent dans leur nouvelle maison généralement avec 3 jours de nourriture et en contexte habituel (hors confinement – ce qui pourrait changer les dates) : un carnet de santé, avec preuve des vaccins et vermifuges et un certificat de propriété délivré par l'élevage (voir plus bas).

Merci d'apporter une couverture qui sera frottée sur les parents et grand parent du chiot et d'avoir apporté son collier (pour chiot de 15 lb) à la 5<sup>e</sup> semaine ainsi qu'un petit nounours en peluche (doudou) pour que l'odeur de la fratrie et des parents soit gardée avec lui lors de son arrivée chez vous via sa peluche préalablement remise. Nous exigeons de TOUS nos clients : maison avec cour ou jardin préférablement clos et une expérience antérieure des chiens; des photos sont demandées.

Comme vous n'aurez pas un chien mais un véritable membre de famille qui entre dans vos vies : nos goldens sont rares et exceptionnels de sensibilité, adaptabilité, santé, gentillesse et font écho à la gestion des émotions via leur génétique sensibilisées à l'assistance (diabétique, épileptique, anxiété, autisme) : nous demandons le meilleur pour eux. Même s'ils sont parfois timides, voire craintifs, une disposition propre à la race qui est naturellement soumise, tous sont d'une telle bienveillance et soumission qu'ils excellent de gentillesse auprès d'autres animaux, et bien sur des enfants et des personnes fragiles ou en difficulté. Nous vous demandons idéalement de nous partager aussi par photo ou vidéo un souvenir du bébé pendant les 3 premières années, merci et de nous mentionner tout suivi important (cession du chien, don, décès) pour nous permettre un suivi et un historique de nos chiens (service qualité de l'élevage).

**CONDITION CONTRACTUELLE** (profil de nos clientèles familiales) : Pour acheter un de nos chiots, VOUS NE DEVEZ PAS AVOIR FAIT L'OBJET D'ANTÉRIORITÉS JURIDIQUES DE MALTRAITANCE SUR LES ANIMAUX, NI AVOIR PRATIQUÉ L'ABANDON (SPCA COMPRISE) OU LA REVENTES DE CHIENS POUR POUVOIR VOUS QUALIFIER CHEZ NOUS ET Y ACHETER UN CHIOT – sinon, ce contrat devient nul.

**LA VENTE CONCERNÉE PAR LE PRÉSENT CONTRAT COMPREND :**

Un chiot Golden Retriever en parfaite santé, vacciné, vermifugé, pure race, issu de lignées européennes et américaines rares d'excellente longévité. Il sera du sexe que vous aurez convenu de choisir (dans la limite de ce que permet la nature), et aura grandi avec humains, animaux et chiens adultes de son clan (meute) pour se socialiser aussi de sa 5<sup>e</sup> à sa 8<sup>e</sup> semaine minimalement, et été en maison en famille, près de chevaux, enfants, et manipulé par le public. Ceci dans les meilleures conditions de départ de vie (affection, base d'éducation, expositions aux humains et animaux, etc.) réalisés au Parc Cavaland, avec un certificat de propriété à vos noms émis par notre élevage. Votre chiot aura été examiné par un vétérinaire DMV agréé, sociabilisé par nos soins, vacciné, vermifugé, et garanti \* 2 ans contre la dysplasie. Le chiot est issu d'une lignée de chiens de qualité, tous pure race ENGLISH CREAM (GOLDEN) RETRIEVER. Nos géniteurs principaux : Père Golden retriever (porteur du gène crème) : Lord Snow et mères : Namy

du Mas (crème) ou Lolita di Lou (sable), toutes deux enregistrées au LOF français) avec examen des yeux hanches coude réalisés sur les aïeux et jugés satisfaisants par le LOF (cotés A ou AA) et leurs filles : POÉSIE (Sable, fille de Lolita di Lou), PIXELLE (quasi blanche, fille de Namy) ou POUCKETTE, ultra blanche, fille de Namy. Tous nos chiens vivent avec nous à la maison, dorment auprès de nous et sont visitables pour jouer avec vous au parc sur rdv.

**REPRODUCTION : AUCUNE REPRODUCTION N'EST AUTORISÉE AVEC CE CONTRAT – des options sont possibles sous conditions et seulement en ajouts spécifiques aux clauses contractuelles.<sup>1 2</sup>**

## Parc équestre (Cavaland) où nos chiens vivent heureux en plein air, avec piscine, public et parc à chiens

Les papiers LOF et passeport européens complets de Dora d'ou sont issues 4 de nos 5 lignées sont présents dans ce contrat. Nos chiots ne seront pas enregistrés, étant issus de 2 continents et plus de 3 lignées d'assistance distinctes, ce qui nous préserve cependant de toute consanguinité tout en accroissant nos chances d'une santé et longévité exceptionnelles. De plus, nous vous délivrons sur demande un certificat d'élevage et de propriété avec l'origine du chiot et les coordonnées complètes du propriétaire permettant sa circulation aux frontières et son retraçage, ainsi présenté.



<sup>1</sup> TOUTE REPRODUCTION OU REVENTE DE NOS CHIOTS EST INTERDITE SAUF ENTENTE ÉCRITE CONTRACTUELLE ET PRÉALABLE SIGNÉE DES DEUX PARTIES, ET SEULEMENT SI 1- L'ÉLEVEUR QUI EN A ÉTÉ INFORMÉ AUPARAVANT L'AUTORISE PAR ÉCRIT; 2- LES CONDITIONS EXIGÉES S'APPLIQUENT, DONT A- CHECKVET DU CHIEN FAIT ET AUTORISÉ PAR ÉCRIT D'UN DMV CONFIRMANT SA SANTÉ POUR REPRODUCTION ; B – QUE CE PROJET A ÉTÉ MENTIONNÉ ET ACQUITTÉ D'OFFICE AU MOMENT DU CONTRAT À L'ACHAT EN PAGE 6, SIGNÉ ET PARAPHÉ DE LA MENTION SUIVANTE ÉCRITE À LA MAIN EN TOUTE LETTRE : « JE DEMANDE UN DROIT DE REPRODUCTION QUI SERA EFFECTUÉ EN TOUT TEMPS EN INFORMANT L'ÉLEVEUR DE MES DÉMARCHES ET EN M'ACQUITTANT DES DROITS À RÉGLER. JE SUIS CONSCIENT DES RISQUES DE MORTALITÉ PLUS ÉLEVÉS CHEZ UN CHIEN REPRODUCTEUR ET J'EFFECTUERAIS RADIOS ET PRISES DE SANG REQUISES À L'ÂGE ADULTE POUR VÉRIFIER QUE LE CHIEN EST EXEMPT DE TOUTE MALADIE GÉNÉTIQUE TRANSMISSIBLE TELLE QUE DISPLASIE, MALADIES OCULAIRES, DU COUDE, DES HANCHES, ÉPILEPSIE ET JE NE MENTIONNERAI L'ÉLEVAGE D'ORIGINE QUE SI J'EN AI ÉTÉ AUTORISÉ PAR ÉCRIT ». 3 - SI LA SANTÉ DU CHIEN L'AUTORISE PAR LA SUITE ET QUE LE VÉTÉRINAIRE CONSIDÈRE LA REPRODUCTION SANS DANGER POUR VOTRE CHIEN ET LES LIGNÉES À VENIR, NOUS ASSURONS LE COACHING DE NAISSANCE POUR LA MISE BAS PAR FACETIME, PERMETTRONT LA MENTION DE RÉFÉRENCE DE NOTRE ÉLEVAGE, ET VOUS DEVREZ ACQUITTER LE DROIT DE REPRODUCTION PAR PORTÉE DE 1 CHIOT (2<sup>È</sup> CHOIX); 4 – LE PRIX DU CHIOT REPRODUCTEUR À L'ACHAT EST MAJORÉ DE 1990 \$ ET TOUS LES EXAMENS SONT À VOTRE CHARGE. 4 - LE NOMBRE DE PORTÉES AUTORISÉES EST DE : 5 MAXIMUM POUR PROTÉGER LE CAPITAL DE VIE DE LA MAMAN ET SEULEMENT SI ELLE EST APTE À CHAQUE FOIS, SELON AVIS VÉTÉRINAIRE, À REPRODUIRE ENCORE UNE FOIS. POUR CITER NOTRE ÉLEVAGE COMME PARTENAIRE ET L'ORIGINE DE NOS LIGNÉES MERCI DE NOUS ÉCRIRE AUPARAVANT LES MENTIONS QUE VOUS SOUHAITEZ FAIRE POUR APPROBATION. 5- VOUS DEVEZ EN TOUT TEMPS PRIVILÉGIER LA VIE DE LA MAMAN ( OU DU PAPA) SUR LA PORTÉE, EFFECTUER TOUTE OPÉRATION (CÉSARIENNE, RETRAIT D'UTÉRUS OU STÉRILISATION) SI LE MAINTIEN DE SA BONNE SANTÉ L'EXIGE; VOUS RESPECTEREZ NOS RECOMMANDATIONS D'ACCOUPLEMENT – SAUF ENTENTE ÉCRITE ENTRE LES PARTIES, NOUS VOUS RÉFÉRONS AU BON MALE (MAX. RAYON DE 100 KM DE MONTREAL) POUR L'ACCOUPLEMENT, POUR ÉVITER TOUTE CONSANGUINITÉ ET POUR OPTIMISER UN STANDARD DE NOS LIGNÉES GARANTIE SANTÉ DONT VOUS ÊTES CONSCIENT QUE VOUS SEREZ PORTÉ RESPONSABLE POUR LES FUTURES FAMILLES LÉGALEMENT. 6- NOUS POURRIONS EFFECTUER UNE VISITE SUR PRÉAVIS DE 24H POUR NOUS ASSURER QUE CHIOTS ET MAMAN VIVENT DANS DE BONNES CONDITIONS D'ENVIRONNEMENT, CHALEUR, ACCÈS À L'EAU, AUX SOINS ET À UN BON ÉTAT DE CHAIR, OPTIMUM.

<sup>2</sup> TOUTE REPRODUCTION OU REVENTE DE NOS CHIOTS EST INTERDITE SAUF ENTENTE ÉCRITE CONTRACTUELLE ET PRÉALABLE SIGNÉE DES DEUX PARTIES, ET SEULEMENT SI 1- L'ÉLEVEUR QUI EN A ÉTÉ INFORMÉ AUPARAVANT L'AUTORISE PAR ÉCRIT; 2- LES CONDITIONS EXIGÉES S'APPLIQUENT, DONT A- CHECKVET DU CHIEN FAIT ET AUTORISÉ PAR ÉCRIT D'UN DMV CONFIRMANT SA SANTÉ POUR REPRODUCTION ; B – QUE CE PROJET A ÉTÉ MENTIONNÉ ET ACQUITTÉ D'OFFICE AU MOMENT DU CONTRAT À L'ACHAT EN PAGE 6, SIGNÉ ET PARAPHÉ DE LA MENTION SUIVANTE ÉCRITE À LA MAIN EN TOUTE LETTRE : « JE DEMANDE UN DROIT DE REPRODUCTION QUI SERA EFFECTUÉ EN TOUT TEMPS EN INFORMANT L'ÉLEVEUR DE MES DÉMARCHES ET EN M'ACQUITTANT DES DROITS À RÉGLER; DE PLUS JE SUIS CONSCIENT DES RISQUES DE MORTALITÉ PLUS ÉLEVÉS CHEZ UN CHIEN REPRODUCTEUR ET J'EFFECTUERAIS RADIOS ET PRISES DE SANG REQUISES À L'ÂGE ADULTE POUR VÉRIFIER QUE LE CHIEN EST EXEMPT DE TOUTE MALADIE GÉNÉTIQUE TRANSMISSIBLE TELLE QUE DISPLASIE, MALADIES OCULAIRES, DU COUDE, DES HANCHES, ÉPILEPSIE ET JE NE MENTIONNERAI L'ÉLEVAGE D'ORIGINE QUE SI J'EN AI ÉTÉ AUTORISÉ PAR ÉCRIT ». 3 - SI LA SANTÉ DU CHIEN L'AUTORISE PAR LA SUITE ET QUE LE VÉTÉRINAIRE CONSIDÈRE LA REPRODUCTION SANS DANGER POUR VOTRE CHIEN ET LES LIGNÉES À VENIR, NOUS ASSURONS LE COACHING DE NAISSANCE POUR LA MISE BAS PAR FACETIME, PERMETTRONT LA MENTION DE RÉFÉRENCE DE NOTRE ÉLEVAGE, ET VOUS DEVREZ ACQUITTER LE DROIT DE REPRODUCTION PAR PORTÉE DE 1 CHIOT (2<sup>È</sup> CHOIX); 4 – LE PRIX DU CHIOT REPRODUCTEUR À L'ACHAT EST MAJORÉ DE 1990 \$ ET TOUS LES EXAMENS SONT À VOTRE CHARGE. 4 - LE NOMBRE DE PORTÉES AUTORISÉES EST DE : 5 MAXIMUM POUR PROTÉGER LE CAPITAL DE VIE DE LA MAMAN ET SEULEMENT SI ELLE EST APTE À CHAQUE FOIS, SELON AVIS VÉTÉRINAIRE, À REPRODUIRE ENCORE UNE FOIS. POUR CITER NOTRE ÉLEVAGE COMME PARTENAIRE ET L'ORIGINE DE NOS LIGNÉES MERCI DE NOUS ÉCRIRE AUPARAVANT LES MENTIONS QUE VOUS SOUHAITEZ FAIRE POUR APPROBATION. 5- VOUS DEVEZ EN TOUT TEMPS PRIVILÉGIER LA VIE DE LA MAMAN ( OU DU PAPA) SUR LA PORTÉE, EFFECTUER TOUTE OPÉRATION (CÉSARIENNE, RETRAIT D'UTÉRUS OU STÉRILISATION) SI LE MAINTIEN DE SA BONNE SANTÉ L'EXIGE; VOUS RESPECTEREZ NOS RECOMMANDATIONS D'ACCOUPLEMENT – SAUF ENTENTE ÉCRITE ENTRE LES PARTIES, NOUS VOUS RÉFÉRONS AU BON MALE (MAX. RAYON DE 100 KM DE MONTREAL) POUR L'ACCOUPLEMENT, POUR ÉVITER TOUTE CONSANGUINITÉ ET POUR OPTIMISER UN STANDARD DE NOS LIGNÉES GARANTIE SANTÉ DONT VOUS ÊTES CONSCIENT QUE VOUS SEREZ PORTÉ RESPONSABLE POUR LES FUTURES FAMILLES LÉGALEMENT. 6- EN TOUT TEMPS NOUS POURRIONS EFFECTUER UNE VISITE SUR PRÉAVIS DE 24H POUR NOUS ASSURER QUE LES CHIOTS ET LA MAMAN VIVENT SELON NOS RECOMMANDATIONS DANS DES CONDITIONS D'ENVIRONNEMENT, CHALEUR, ACCÈS À L'EAU, AUX SOINS ET À UN BON ÉTAT DE CHAIR, OPTIMUM.

<sup>2</sup> EN CAS DE REPRODUCTION/ REVENTE NON AUTORISÉE, VOUS SEREZ PASSIBLE DE POURSUITES JUDICIAIRES ET DE PLUS DE 1500\$ DE PÉNALITÉS PAR CHIOT VENDU EN CAS D'INFRACTION À CETTE EXIGENCE CONTRACTUELLE. AIDEZ-NOUS À POUR PRÉSERVER LA SANTÉ DES GOLDEN RETRIEVER AU QUÉBEC ET L'ABSENCE DE PROPAGATION DE CONSANGUINITÉ ET D'ACCOUPLEMENTS INTEMPESTIFS DANS DES CONDITIONS DANGEREUSES POUR LA VIE DES MAMANS, QUI HANDICAPENT DES LIGNÉES COMPLÈTES DE CHIENS, DE TARES SOUVENT GRAVES ET QUI SE RÉPÉRENT DES DÉCENNIES DURANT, LOURDES DE CONSÉQUENCES POUR LES CHIENS, LES FAMILLES, LES ÉLEVEURS. CECI CONSTITUE UNE FRAUDE DANS LE CAS CONTRAIRE.

<sup>2</sup> EN CAS DE REPRODUCTION/ REVENTE NON AUTORISÉE, VOUS SEREZ PASSIBLE DE POURSUITES JUDICIAIRES ET DE PLUS DE 1500\$ DE PÉNALITÉS PAR CHIOT VENDU EN CAS D'INFRACTION À CETTE EXIGENCE CONTRACTUELLE. AIDEZ-NOUS À POUR PRÉSERVER LA SANTÉ DES GOLDEN RETRIEVER AU QUÉBEC ET L'ABSENCE DE PROPAGATION DE CONSANGUINITÉ ET D'ACCOUPLEMENTS INTEMPESTIFS DANS DES CONDITIONS DANGEREUSES POUR LA VIE DES MAMANS, QUI HANDICAPENT DES LIGNÉES COMPLÈTES DE CHIENS, DE TARES SOUVENT GRAVES ET QUI SE RÉPÉRENT DES DÉCENNIES DURANT, LOURDES DE CONSÉQUENCES POUR LES CHIENS, LES FAMILLES, LES ÉLEVEURS. CECI CONSTITUE UNE FRAUDE DANS LE CAS CONTRAIRE.



Nous suivons les recommandations sur l'Adoption Responsable, livret partagé par les Chiens TOGO (Assistance Dog International, ADI), que l'on peut vous indiquer / vous aider à recevoir gratuitement, afin que soient clarifiée votre responsabilité envers un chien qui n'est pas un achat comme les autres : car cela engage de la part de l'adoptant des considérations de responsabilité éthique; une implication en temps, en heures de soin/ entraînement de base quotidien (1h minimalement) et bien sur une obligation de bons soins, d'assistance, de non « automédication »; de non abus sportif du chiot sur sa première année (limite de notre garantie anti dysplasie, les ballades en roller Blades, sauts, beaucoup d'escaliers, ou courses auprès des vélo avec un chiot épuisé qui ne saura pas s'arrêter étant très dommageables. De plus, notre refuge ne cautionne aucun remboursement de soins vétérinaires engagés sans notre consultation et accord préalables, aucun recours envers le refuge animalier n'est donc possible a postériori. Nous vous encourageons cependant à nous partager vos questions si une problématique survient, nous vous partagerons notre expérience au meilleur de nos connaissances, notamment pour les comportements ou les petites questions du quotidien, sans pour autant que cela engage notre responsabilité : la consultation vétérinaire demeure toujours la solution à privilégier en priorité en matière de santé de votre animal. Enfin nous rappelons que nous n'effectuons aucun remboursement d'un chiot (contrairement aux meubles, voitures, électroménagers etc.), la sensibilité d'un chiot adopté puis rendu étant impactée parfois gravement, du travail important de réconciliation/ recadrage du chiot serait à prévoir. Par contre nous pouvons vous aider à retrouver un foyer aimant, l'annoncer via notre site etc. tout ceci pour des raisons médicales majeures uniquement, non connue avant adoption.

Quelques réflexions importantes et compléments / obligations contractuelles qui nous lient par ce contrat :

Vous devez aussi vous engager à :

- Ne jamais laisser le chiot dans une voiture (décès, graves dégradations des organes, et stress d'anxiété ou post traumatique probable).
- Ce contrat ne couvre aucun « changements d'avis » : veuillez consulter toute votre famille. Nous pourrions reprendre le chiot, mais sans remboursement et vous avez l'obligation de nous consulter avant de le céder à un tiers par ailleurs (traçage de nos chiens potentiels d'assistance);
- Nous ne couvrons pas les conséquences de développement congénitaux que le vétérinaire n'aurait pas su détecter. Nous vous conseillerons au mieux, Mère nature a parfois des surprises moins faciles, mais nous avons mis beaucoup de chances de notre côté via détection des maladies par tests Adn (nous pouvons vous en partager plusieurs liens) sur plusieurs de nos reproducteurs (tous clairs sur 263 maladies) des radios OFA, des lignées de studbook européens et américains qui évitent toute consanguinité, etc., sans pour autant pouvoir tout garantir ou prévenir; nous ferons de notre mieux mais notre garantie limitée qui s'arrête à la dysplasie \*2 ans, sous conditions, et à 30 jours après contrat pour toute autre considération de santé qui doit être considérée majeure (mortelle, invalidante) pour un retour sous 30 jours (remboursement 30 jours plus tard).
- Ne jamais l'attacher à un arbre ou un poteau sans surveillance (vol, blessures, trauma du fait de tiers) ;



- Ne pas le faire marcher par temps chaud ou de canicule sans protection de coussinet plus que quelques minutes sur bitume (30 degrés Celsius signifient 40 degrés au sol : ça brûle les coussinets)!
- Aucune transition alimentaire brusque : toujours mélanger l'ancienne moulée avec la nouvelle, sur 1 semaine : au ratio de : 1<sup>er</sup> jour : 90% ancienne moulée /-10 (nouvelle moulée) / 2<sup>e</sup> jour : 80/ 20%, 3<sup>e</sup> : 70-30% etc.
- Nos chiens d'assistance ne devraient pas aller dans des parcs à chiens au risque d'attaque / accident / incident / qui ruinent le mental, l'entraînement du chien de plusieurs mois, en quelques secondes parfois.
- Éviter de le laisser renifler d'autres chiens ou animaux (surtout s'ils semblent malades) pour éviter les contagions.
- Éviter les chenils sans obligation de vaccin de toux de chiot (a vie, chronique).
- Obligation de vermifuge au mois durant les 12 premiers mois de vie du chiot, puis aux 6 mois une fois adulte (les cachets nexguard traitent à la fois puce, tiques, vers, et sont hautement recommandés, remis par vétérinaire pour traitement de 6 mois à un an d'avance).
- Toute nourriture : le 1<sup>er</sup> ingrédient doit être de la viande (pas de la farine de viande, ni céréale, soja, riz, maïs etc.) qui impliquent des problématiques cancéreuses à long termes (suspensions actuelles des études en cours)
- Le surpoids raccourcit la vie de votre chien de 1 à 5 ans! Gardez-le en poids santé, consultez le vétérinaire!
- La castration des femelles avant 5 ans évite souvent les kystes mammaires en fin de vie. Une castration trop tôt va par contre créer des problématiques articulaires, ou de développement : demandez l'avis vétérinaire.
- Si un Golden tire : le Altie est souvent une bonne solution, il doit être ajusté sans blesser le chien ni l'empêcher de respirer. Il est normal que le chien cherche à l'enlever durant plusieurs séances/semaines ou mois avant de s'y faire, mais il n'y aura plus de traction possible.
- S'il s'ennuie ou abîme des choses : trop d'énergie, il doit se dépenser (ballade, obéissance, jouets Kong etc.).
- S'il aboie ou pleure : trop d'énergie et pas assez de socialisation, idem (ballade, obéissance, jouets Kong etc.).
- Si un golden fugue : Mettez lui Tractive (waterproof, suivi GPS) et un Airtag (peut se détecter seulement près d'utilisateurs avec un iPhone, mais souvent waterproof et durent souvent 6 mois ou plus), vous permettant même de partager sa position avec d'autres utilisateurs.
- Nos goldens ont une disposition d'apprentissage merveilleuse : inscrivez-les en obéissance (base 1, 2) environ 800\$ + tx les 10 cours en école canine en cours groupe, ce sont les meilleurs, ils se socialisent ainsi, deviennent vite extraordinaires, vous apprendrez beaucoup, comprendrez la valeur de votre chien et pourriez y prendre goût pour aider via la zoothérapie grâce à votre animal, à votre tour.
- Les chiens d'assistance peuvent être déduits de vos impôts, selon la recommandation médicale, le diagnostic, ainsi que tout ou partie de l'entraînement, selon votre tranche fiscale : consultez votre comptable.

## QUELQUES RÉFÉRENCES ET ENTRAÎNEMENTS UTILES À CONNAÎTRE :

1. PROPRETÉ : Guide complet pour vous aider à comprendre et initier une propreté en une semaine (selon l'âge du chiot) (Nous référons Educ-Dog et Cesar Milan comme principaux entraîneurs de référence en conditionnement opérant, qui est notre approche, avec renforcement à la fois positif et négatif) : <https://www.youtube.com/watch?v=b1pScgeb1u4>

Entraîner son chien à demander la porte avec une cloche :  
[https://www.youtube.com/watch?v=-qx\\_S8P8Oo4](https://www.youtube.com/watch?v=-qx_S8P8Oo4)

2. GESTION D'ÉNERGIE / ENTRAÎNEMENT : Entraîner à la séparation (Jouets KONG) :  
<https://www.youtube.com/watch?v=K8ssP1J6Qxs>

### 3. COMMUNIQUER / SE COMPRENDRE

- Les Boutons de communication canins : initier un dialogue avec son chien?  
<https://www.youtube.com/watch?v=wkTdEQQiUVY>

**VOS CHOIX DE COUPLE : LIGNÉE D'ASSISTANCE, TRAVAIL OU DE COMPAGNIE**  
**CHOIX A - NAMY ET LORD SNOW : (100% LIGNÉE D'ASSISTANCE) excellents aussi pour service**



**CHOIX B - COUPLE LORD SNOW ET LOLITA DI LOU : lignée beauté /chien de soutien**



**CHOIX C : COUPLE : POÉSIE (3 ANS) ET SAM (5 ANS) : lignée beauté /chien de soutien**



**CHOIX D : COUPLE PIXELLE ET SAM: bonne lignée assistance**





**CHOIX E : COUPLE RHAPSODIE ET HUNTER (ou Marley, ou Charlie) : très bonne lignée d'assistance!**

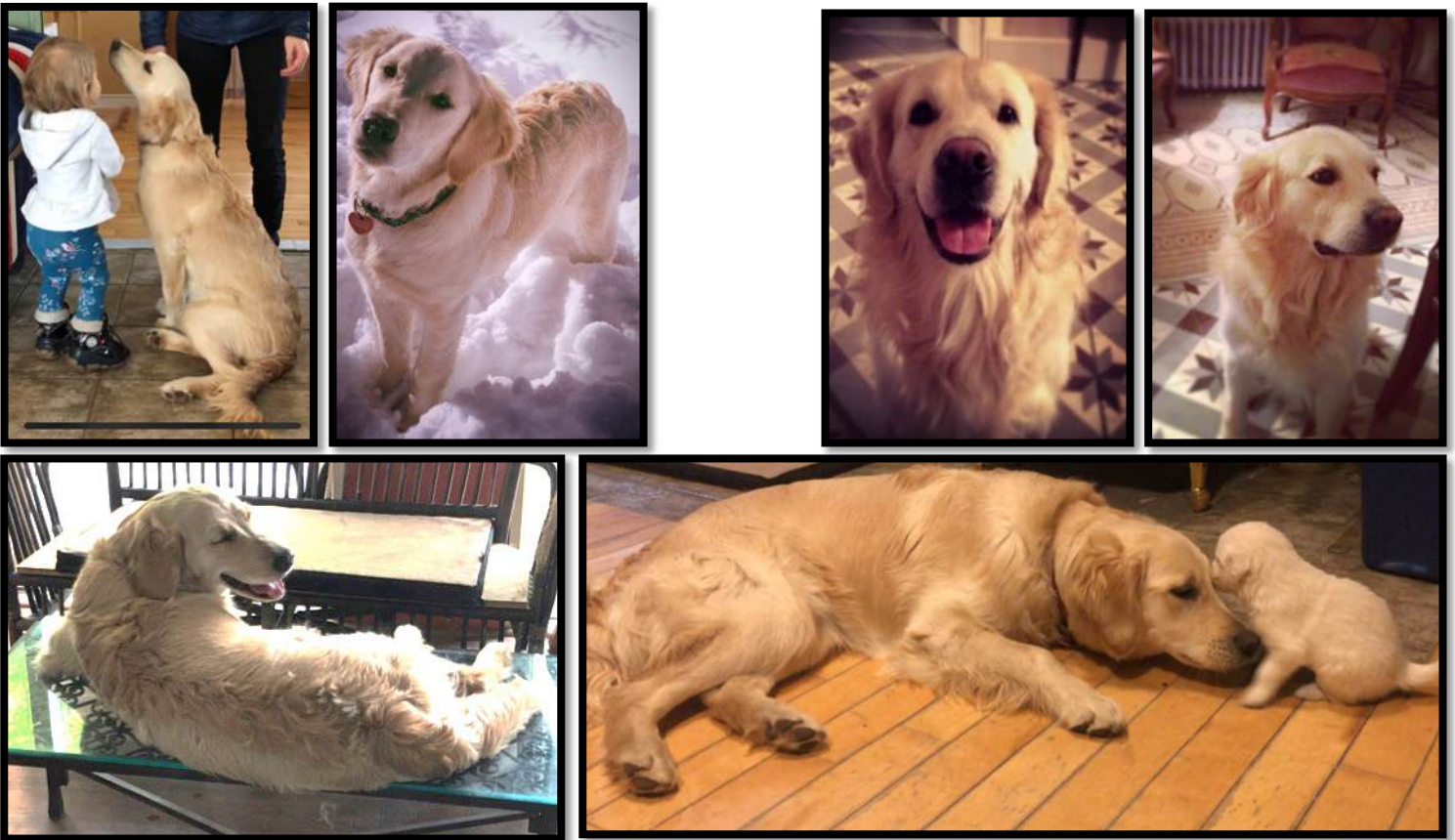

**CHOIX F : COUPLE : POUCKETTE ET Milo : Bonne lignée E.S.A (soutien émotionnel). Ci-dessous : Milo**



(Pounette, ci-dessus et ci-contre, petite, dans une chaussure :) ainsi que le mâle enr. Milo 7 ans

**CHOIX G : COUPLE TRINITY ET CHARLIE : Bonne lignée E.S.A. \*USA (soutien émotionnel).**

Nous vous encourageons à venir rencontrer les parents mais surtout à choisir le chiot sur place, en personne et à votre convenance et passer du temps avec les parents, à partir de sa 5<sup>e</sup> semaine. En cas de distance, des Facetime sont possibles. Sachez que, quoi que vous ayez décidé, la plupart du temps, c'est le chiot qui vient à vous et vous choisit!

La Grand maman : Dora des Chevaliers de la Toison d'Or. La maman est enregistrée et confirmée au LOF (Studbook Français), de pure race golden retriever, couleur blond/sable, conformation de type chasse (braque), chiens de travail rapporteurs et pisteur (originaire de Bretagne, France). Numero de certificat LOF 91768/13316 (France) : (chienne tatouée 2FV299). Notre papa le plus fréquent : Lord Snow, Golden Retriever de l'élevage des Amazones, pure race, fils de Dora du Cheval de la Toison D'or, visible sur place (chien de maison vivant avec nous); excellentes dispositions d'assistance. Habitué



aux enfants, tempérament calme, concentré et attachant, de 60 cm au garrot. Lord Snow est un mâle d'une exceptionnelle taille et beauté, disposant de beaucoup d'équilibre dans l'axe épaules-hanche (golden de travail, de type braque (lignées d'Europe) avec presque pas d'angle sur le bassin) nous assurant des lignées exemptes de dysplasie.

**Distinctions générales entre chiens de service ou d'assistance et de compagnie.**

 <b>SERVICE ANIMAL</b>		 <b>EMOTIONAL SUPPORT ANIMAL</b>	
✓	SPECIALLY TRAINED (TASK-TRAINED)		✗
✓	ALLOWED BY FEDERAL LAW (AIR CARRIER ACCESS ACT) TO ACCOMPANY THE HANDLER ON FLIGHTS		✓
✓	ALLOWED BY FEDERAL LAW TO ACCOMPANY HANDLER IN RESTAURANTS, STORES, MOVIE, THEATRES, ETC.		✗
✓	ALLOWED BY FEDERAL LAW TO STAY WITH PEOPLE WHO ARE DISABLED IN APARTMENTS THAT HAVE "NO PET" POLICIES		✓
✓	TRAINED TO ASSIST JUST ONE PERSON		✗
✗	PROVIDE EMOTIONAL COMFORT TO MORE THAN ONE PERSON		✓
✗	MUST BE CERTIFIED OR REGISTERED		✗

**TOP 12 DES RACES DE CHIEN LES PLUS AFFECTUEUSES POUR LE SUPPORT ÉMOTIONNEL**  
**Top 12 Most Affectionate Dog Breeds for Emotional Support**

<p><b>Golden Retriever</b></p>  <p>The Golden Retriever has been voted one of the most popular dog breeds for years. And it's no surprise, for those of us looking for a big love bug, this dog won't let you down.</p>	<p><b>Labrador Retriever</b></p>  <p>Similar to the Golden Retriever, the Labrador has been bred for human companionship - its coat may be shorter in length, but its loving devotion for humans will never be in question.</p>	<p><b>Brussels Griffon</b></p>  <p>"Monkeyface" is one term that has been used to describe this lovable little pooch. The Brussels Griffon is a small, sturdy dog that is cheerful, affectionate, and can get along with other pets.</p>
<p><b>Cavalier King Charles Spaniel</b></p>  <p>Who wouldn't fall in love with those big brown eyes of the Cavalier King Charles Spaniel? But if looks don't mean that much to you, you're still going to fall for the charms of this pooch.</p>	<p><b>Old English Sheepdog</b></p>  <p>The shaggy coat isn't the only unmistakable trait of the Old English Sheepdog - he loves a good snuggle.</p>	<p><b>Affenpinscher</b></p>  <p>Also known as the "monkey terrier" (due to his large dark eyes and protruding lower jaw and lip), this little fella is alert, loyal, and affectionate.</p>
<p><b>The American Pit Bull Terrier</b></p>  <p>Despite its negative reputation, anyone that has ever had the pleasure of pet parenting an American Pit Bull will argue those myths.</p>	<p><b>Irish Wolfhound</b></p>  <p>Known as the "gentle giants" of the dog world, the Irish Wolfhound has a big heart, is loving, and sensitive.</p>	<p><b>Chihuahua</b></p>  <p>The Chihuahua is a big personality packed into a small canine. He loves nothing more than being with his people - and due to his small stature - he is very portable.</p>
<p><b>Collie</b></p>  <p>The Collie is a highly sensitive dog that has almost a sixth sense when it comes to knowing what their pet parent needs.</p>	<p><b>Great Dane</b></p>  <p>Another "gentle giant," the Great Dane, isn't only tall, but he's all heart. He is kind and sweet and does well when playing with children.</p>	<p><b>English Bulldog</b></p>  <p>Not only is the English Bulldog sweet-natured, great with children, and a devoted family pet, he doesn't need a lot of exercise - more time for couch cuddles!</p>

 [www.esadoctors.com](http://www.esadoctors.com)

## NOS PRIX DE CHIENS D'ASSISTANCE versus SUPPORT & COMPAGNIE

<b>CHIOT</b> Chaque prix de chiot croit avec les heures d'entraînement reçu (en voiture, propreté, restaurant, magasins) à 75\$+tx/h – ces prix sont donc de départ et les frais d'entraînement vont s'ajouter à ceux-ci.	<b>ROBE</b>	<b>LIGNÉE COMPAGNIE</b>	<b>LIGNÉE SUPPORT ÉMOTIONNEL</b>  <b>POUR</b> ACCOMPAGNEMENT THÉRAPEUTIQUE, ANXIÉTÉ, PHOBIES, AUTISME (LÉGER À MODÉRÉ); TROUBLES DE LA PERSONNALITÉ, AGORAPHOBIE, PROBLÉMATIQUES FAMILIALES, PSYCHOLOGIQUES, PHOBIES, HANDICAPS, SOLITUDE, ETC.	<b>LIGNÉE DE SERVICE OU D'ASSISTANCE</b>  <b>POUR</b> CHIEN GUIDE, OU CHIEN D'ASSISTANCE MOTRICE, DIABÉTIQUE OU ÉPILÉPTIQUE, POUR CONTRER LES T.A.G., CRISES ETC.  CHIENS DESTINÉS À L'ENTRAÎNEMENT POUR EFFECTUER DES TÂCHES (ACTIONS, AVEC OU SANS MOBILITÉ & PRISE DE DÉCISION) DÉDIÉES AU SERVICE DE L'HOMME
<b>SANTÉ &amp; DISPOSITION</b>  <b>+</b>  <b>TESTS</b>  Notés d'évaluation réussies par votre futur chiot :		<b>CHIOT SANTÉ A1</b> + Vacc. vermifugé, garantie 2 ans antidisplasie + issu de 4 générations d'excellente longévité, parents sur place, mères enr. sociable affectueux, joueur, équilibré + 10 tests d'aptitude réussis (noté entre 70% & 60%) (Moyenne des Golden : 55%)	<b>CHIOT SANTÉ A1</b> + Vacc. Vermifugé, garantie 2 ans antidisplasie + issu de 4 générations d'excellente longévité, parents sur place, mères enr.. Chiot sociable affectueux, joueur, équilibré + 10 tests d'aptitude réussis (noté entre 71% & 79%) + Intelligent, attentif, empathique EYE contact & va au contact	<b>CHIOT SANTÉ A1</b> + Vacc. Vermifugé, garantie 2 ans antidisplasie + issu de 4 générations d'excellente longévité, parents sur place, mères enr. Sociable affectueux, joueur, équilibré + <b>10 tests d'aptitude réussis à 80% et +</b> Intelligence attentif empathique EYE contact & va au contact + <b>Scores maintenus dans le temps (6 semaines)</b> + Calme, patience, capacité d'initiative, Concentré, Aptitudes d'apprentissage exceptionnelles et prédisposé au service
	<b>MÂLE</b> SABLE	2990\$+tx+training	3290\$+tx+ heures training	3790\$+tx+ heures training
	<b>FEMELLE</b> SABLE	3290\$+tx+training	3590\$+tx+ heures training	3990\$+tx+ heures training
	<b>MÂLE</b> ENGLISH CREAM	3290\$+tx+training	3590\$+tx+ heures training	3990\$+tx+ heures training
	<b>FEMELLE</b> ENGLISH CREAM	3590\$+tx+training	3990\$+tx+ heures training	4290\$+tx+ heures training
	<b>MÂLE</b> QUASI BLANC	3990\$+tx+training	4290\$+tx+ heures training	4590\$+tx+ heures training
	<b>FEMELLE</b> QUASI BLANCHE	4290\$+tx+training	4590\$+tx+ heures training	4990\$+tx + heures training

Notez que nous offrons à l'occasion des services de maternelle canine & entraînement selon disponibilités (en extra) permettant de juger de la disposition ou l'avancement d'un chiot au Parc Cavaland.

Étant un élevage familial très spécialisé en assistance, nous avons un nombre très limité de chiots par an. De plus, de 2 à 5% des chiots se qualifient en futurs chiens d'assistance, et moins de 20% en support émotionnel. Les réservations sont donc requises, jusqu'à la

complétude du profil trouvé et confirmé. Notez qu'une pénalité de 1200\$ s'appliquera en cas de manquement au contrat, abandon, retour du chien, changement de projet, asthme, incompatibilité et pour toute autre raison, tandis que des conditions raisonnables de confort de vie, respect de l'animal et retour de ce dernier doivent être respectées (dans les 7 jours). Et nous recommandons toujours des cours. Tarifs préférentiels aux maîtres-chiens et TDI handlers (Therapy Dog International) sur présentation de leurs attestations en vigueur.

À noter aussi que nous avons quelques cas chaque année destinés à être réservés pour des considérations associatives ou d'entraide pour l'assistance ou le soutien à autrui, à une fraction du prix (de 50 à 75%) quand certains chiots se classent moins vite aux tests, ne les réussissent pas tous immédiatement, tout en ayant certaines dispositions observées mais non systématiques lors de leur évaluation dans le temps. Ils font donc moins vite leur preuve mais conviendront tout aussi bien avec un entraînement adapté ou un peu plus long (nous contacter; des conditions s'appliquent; un service de coaching est parfois disponible (\$)). Enfin, il nous arrive certaines années de référer des goldens extérieurs en réhabilitation/réadaptation pour venir en aide à certains pauvres animaux dont nous avons connaissance et/ou à l'adoption pour des chiots/chiens de refuge ayant ou non un handicap (nous consulter. des conditions s'appliquent). Les prix de vente de nos chiots d'assistance (soient moins de 25% de nos chiens) oscillent donc entre 2890 et 4990\$ (sauf entente particulière selon service / formation du chien) selon âges, lignées (de compagnie, de travail ou de service) et selon robes (les plus blanches sont plus chères). Des ententes discrétionnaires sont parfois possibles entre les parties (**voir ticket de caisse broché au contrat**) dépendamment des garanties et de l'accord conclu avec une éventuelle famille d'accueil, etc.).





## NOS TESTS D'APTITUDE ET D'ÉVALUATION DES CHIOTS

### répartis dès la 7<sup>ème</sup> semaine de vie, jusqu'à la 20<sup>ème</sup> semaine

**Nous procédons au test TPO<sup>3</sup> de tous nos chiots à leur 7<sup>e</sup> semaine de vie :** nous évaluons ainsi leur profil, personnalité et obéissance à travers 12 tests réalisés en présence d'une personne totalement inconnue du chiot. Ses dispositions à faire lien, à avoir confiance en l'homme, à pardonner, à vouloir travailler, à se soumettre et à affronter sa peur sont évaluées. Ce test nous permet de définir avec beaucoup d'exactitude les chiots qui feront de meilleurs candidats comme chiens de soutien ou de service, versus les bons chiens de compagnie.

Lors du test TPO Personnalité et Obéissance de la 7<sup>e</sup> semaine de vie du chiot, nous évaluons ce qui distingue nos chiots de compagnie de futur chien de service à travers quelques exercices réalisés par une personne inconnue du chiot. Nous pouvons reconnaître les signes de stress, d'apaisement ou de désintérêt (voir les figures suivantes).

A = Actif / S = Soumis.

TEST :	SCORE	A	S
01 - Attirance sociale (approcher un inconnu qui ne dit rien) :	_____		
02 - Attirance sociale (suivre) :	_____	A	S
03 - Domination sociale (maîtrise) :	_____	A	S
04 - Domination sociale (pardon) :	_____	A	S
05 - Domination sociale (pardon) :	_____	A	S
06 - Volonté de travail (rapporter, essai 1)	_____	A	S
07 - Volonté de travail (rapporter, essai 2)	_____	A	S
08 - Sensibilité au toucher	_____	A	S
09 - Réaction au bruit	_____	A	S
10 - Réaction à de nouveaux stimuli	_____	A	S
11 - Réaction à une motivation alimentaire	_____	A	S
12 - Stabilité (réaction à des stimuli menaçants)	_____	A	S

#### **TOTAL :**

---

Dans les semaines suivantes, pour ceux qui aux tests d'aptitude et dispositions spécifiques aux chiens de service versus chien de support émotionnel & de compagnie à travers plusieurs tests dont le QIC (Test de Coefficient intellectuel canin<sup>4</sup>) qui évalue en 10 épreuves les dispositions intellectuelles de votre chiot à résoudre des problèmes qui lui étaient jusque là inconnus. Ceci permet de définir ses dispositions naturelles à trouver des solutions innovantes, à chercher de l'aide ou encore à alerter un humain. Tous nos tests sont sans danger et se font dans le respect des animaux, parfois en présence de personnes qui leur sont inconnues pour favoriser l'objectivité des résultats, via des exercices simples d'association d'actions à poser, de rappel ; de manipulation d'objets, ou mobilité dans des passages ou face à des objets, sons ou situations intimidantes ou qui en cachent d'autres, mais aussi en faisant diversion, par observations sociales en meute, etc.). Ainsi un profilage assez précis, et maintenu dans le temps (sur plusieurs semaines éventuellement), permet de définir au mieux les qualités et défis de votre chien. Aucun chien n'est parfait, mais nombreuses sont les qualités de nos chiots. Les résultats d'examens de nos chiens peuvent vous être partagés sur demande.

« Le chien d'assistance permet d'accroître l'autonomie de la personne qui a un handicap moteur ou cognitif. Il l'aide notamment à se déplacer et à prendre ou saisir des objets. Le chien d'assistance alerte par exemple la personne sourde ou malentendante des signaux sonores. » - (définition officielle de Mira)

Nos Golden présentent par définition et via leur génétique prédisposée, des dispositions naturelles à la majorité des points suivants. Notre élevage favorise une génétique en ce sens; puis leur repérage, entre 2 et 5 mois permet d'identifier ceux qui ont les meilleures dispositions en chien de service, ceux qui offriront un bon soutien émotionnel, lors d'une crise d'anxiété par exemple, et ceux qui feront de très bons compagnons de famille, plus simplement. Ce qui ne veut pas dire qu'ils ne sont pas intelligents, propres ou calme, mais simplement que l'ensemble de leur résultat d'atteignait pas la cote des 50/60 points requis lors de nos tests. Ils pourraient cependant s'avérer beaucoup plus intelligents que la moyenne, ou encore, plus empathique, mais par exemple trop énergique, pour avoir été finalement écartés. Leur entraînement plus ou moins long par la suite permet aussi de peaufiner leurs résultats et d'élever leur score encore entre leur 5 mois et 2 ans :

<sup>3</sup> Coren, Stanley. L'intelligence des chiens (1995). *Tests de Q.I selon les races et leur faculté d'adaptation et d'obéissance.*

<sup>4</sup> Idem.

**1- Disposition amicale (Note de 10/sur 10 requise selon nos critères du Parc Cavaland) :**

Étant donné que votre chien d'assistance sera invité à opérer dans des lieux publics, il doit être à l'aise et amical avec les animaux de compagnie et les personnes, quelque soit le contexte, le bruit ou le stress.

**Les chiens distants ou surprotecteurs peuvent faire de fantastiques chiens de garde ou animaux de compagnie**, mais ils font rarement de fantastiques chiens d'assistance, de service ou de soutien psychologique. Chiot exposé à 3 situations avec inconnu, avec enfant inconnu, et avec animal autre (chat, cheval ou alpage au contact) \_\_\_\_\_ / 10

**2- Intelligence (Note de 7 et +/sur 10 requise selon nos critères et tests cognitifs du Parc Cavaland) :** \_\_\_\_\_ / 10

Les chiens de compagnie n'ont pas nécessairement besoin d'être intelligents pour satisfaire une famille ou un maître – aucune intelligence n'est requise pour vous suivre avec amour et être attentif à un maître.

Cependant, **les chiens d'assistance doivent souvent effectuer des travaux complexes, qui nécessitent une intelligence considérable pour être accomplie, et ils doivent être en mesure de juger une situation avant de choisir d'intervenir.** Ainsi, la majorité des chiens d'assistance idéaux sont très intelligents. Exercice sous le chapeau avec gâterie

**3- Attitude calme (Note de 7,5 et +/sur 10 requise selon nos critères du Parc Cavaland) :**

Les chiens d'assistance et les chiens de service doivent être calmes pour s'assurer que chaque fois que vous êtes en public, ils ne dérangent pas. Et cela signifie que les chiens qui sont enclins à courir, sauter et s'exciter dans des moments inappropriés, doivent être écartés. Mais tout chien réagit à son environnement et une part d'instinct (face à quelqu'un qui l'appelle par exemple, ou des stimuli extérieurs intenses, diversifiés ou répétés) peuvent finir par détourner le chien de sa concentration initiale. Cela implique donc d'empêcher tout chien en entraînement de s'exciter quand il est au travail, de même qu'à éviter que les personnes autour de lui le caresse ou le sur-stimule au travail (d'où les mentions: « *en service, ne me caressez pas* » / « *Service dog, don't touch- No pet ; No eye contact* ») visibles sur les étiquettes du harnais d'un chien au travail. Exercice parapluie, bruit de foule. : \_\_\_\_\_ / 10

**4 - Propreté (Note de 8 et +/sur 10 à 5 mois (et de 10/10 à 1 an) requise selon nos critères du Parc Cavaland) :**

**NON APPLICABLE AUX CHIOTS DE 6 MOIS ET MOIS (SPHINCTER NON FORMÉ).** Pour des raisons d'accessibilité aux lieux publics et de stabilité dans la confiance et le comportement du chien d'assistance, de support émotionnel ou de service, **vous devez vous assurer que votre chien d'assistance soit parfaitement propre avant de lui demander d'opérer en milieux publics. Il faut aussi idéalement que ses besoins soient bien respectés et faits aux 3 heures**, ou adaptés s'il doit boire davantage ou est dérangé dans son alimentation). Il faut aussi s'assurer autant que possible et qu'il ne bave pas, autant que possible, pour éviter les problématiques d'environnements et lors des contacts humains. \_\_\_\_\_ / 10

**5 - Volonté de travail (Note de 8 et +/sur 10 requise selon nos critères du Parc Cavaland) :** \_\_\_\_\_ / 10

Beaucoup de chiens ont un fort désir d'aider leur maître, mais tous n'ont pas toujours la volonté et la capacité persistante de rester longtemps concentré pour se mettre au service de l'homme ou de rester fixé sur ce qui lui est demandé de faire. Pour cela, il lui faut une disposition naturelle d'endurance et de discipline mentale qui s'entraîne, et jusqu'à un certain point, l'omniprésence d'une motivation élevée à aider son maître, avec un sentiment d'urgence à rester concentré qui s'observe jusqu'à un certain degré à travers une forte volonté à accepter de travailler. Si vous avez besoin d'un chien de soutien psychologique, vous pourriez avoir la possibilité de vous débrouiller avec une note faible octroyée à cette donnée mais seul **un chien ayant une volonté ferme et la forte capacité de rester concentré sur son travail est un attribut important lorsque vous choisissez un chien de service.** Une bonne disposition à vouloir apprendre (exercices, jeux) et à rester concentré sur un ordre (avant le lancer de balle, ou pour rester assis et attendre qu'on lui demande de venir) doit s'observer pour choisir le chien. Exercice d'endurance versus jeux a/c fratrie.

**6 - Capacité à faire « lien » avec son maître (Note de 8 et +/sur 10 requise selon nos critères du Parc Cavaland):**

Bien que les races de chiens indépendants puissent être fantastiques dans certaines conditions, **les meilleurs chiens de soutien et d'assistance sont enclins à être des chiens délicats et qui se lient fortement à leurs propriétaires.** De plus, vous risquez de vous retrouver dépendant du lien d'affection que vous porte votre chien de manière assez significative pour vous sortir de situations complexes ou handicapantes, donc cela ne fonctionnera que mieux si vous sélectionnez une race, et un chien, apte à créer un lien solide avec vous. Des exercices existent pour tester et renforcer ce lien, mais l'animal doit vouloir préalablement venir à vous et rester près de vous en toute circonstance. Exercice de diversion avec la meute après parcours : \_\_\_\_\_ / 10

**7 - Bienveillance (Note de 9 et +/sur 10 requise selon nos critères du Parc Cavaland) :** Un golden doit l'être, aucune agressivité injustifiée n'est autorisée. Un golden accepte touchers, caresses, accolades, y compris d'enfants maladroits ou de personnes handicapées au gestes saccadés. Exercice du handicap avec gestes maladroits palpation tout le corps. \_\_\_\_\_ / 10

**8 - Patience (Note de 6 et +/sur 10 requise selon nos critères du Parc Cavaland) :** Il est plus rare de l'observer chez les chiots mais c'est indispensable à travailler cela jusqu'à un an du chien. Cela peut donc s'améliorer par entraînement. On écarte les chiens ayant un trouble d'attachement/d'anxiété. Exercice de patience seul dans une pièce avec puis sans Kong: \_\_\_\_\_ / 10

**9 - Prise de décision (Note de 6 et +/sur 10 requise selon nos critères du Parc Cavaland):** Bien que les chiens indépendants et qui prennent leur propre décision par opportunisme puissent être problématiques à canaliser dans certaines conditions, les meilleurs chiens de soutien et d'assistance sont aptes à juger d'une situation exceptionnelle qui requiert une initiative de leur part et pourraient donc choisir d'intervenir pour alarmer d'autres personnes si leur maître tombe par exemple. Exercice de rappel à distance ou hors vue, selon âge, après pratique, ou escaliers ou passage du couloir de maternelle. \_\_\_\_ / 10

**10 – Énergie & santé (Note de 9 et +/sur 10 requise selon nos critères du Parc Cavaland):** Nos golden doivent être en bonne santé et disposer d'une bonne énergie naturelle suffisante pour servir l'homme sur de longue journée parfois de service. Il n'est pas malade ni handicapé ou souffrant ou limité par sa condition physique (bonne génétique et potentielle grande longévité assurée par lignée d'élevage présélectionnée). Exercice de marche et de sauts sans puis avec endurance (4 mois+) + évaluation vétérinaire + palpation de tout le corps. \_\_\_\_ / 10

**TOTAL partiel :** \_\_\_\_\_ /10 à l'issue de nos 10 exercices hebdomadaires réalisés pour examiner un chiot et l'évaluer (entre 8 et 20 semaines).

- Pour un **chien d'assistance (chien de service, chien guide, etc.)** : **NOTE MINIMUM REQUISE DE 80%**, maintenu avant, pendant et après l'entraînement (donc avec une note moyenne stable et maintenue sur la durée d'évaluation).

- Pour un **chien de soutien (support émotionnel, chien de thérapie, etc.)** : **MINIMUM DE 68%** avant l'entraînement.

<p><b>NOM DU CHIOT :</b> _____  TOTAL DE VOTRE CHIOT À SES TESTS D'APTITUDE À SON DÉPART.(MOYENNE OBTENUE À SES TESTS RÉUSSIS) : NOMBRE DE TESTS PASSÉS : _____</p>	<p>Moyenne obtenue  _____ / 100</p>
---	---



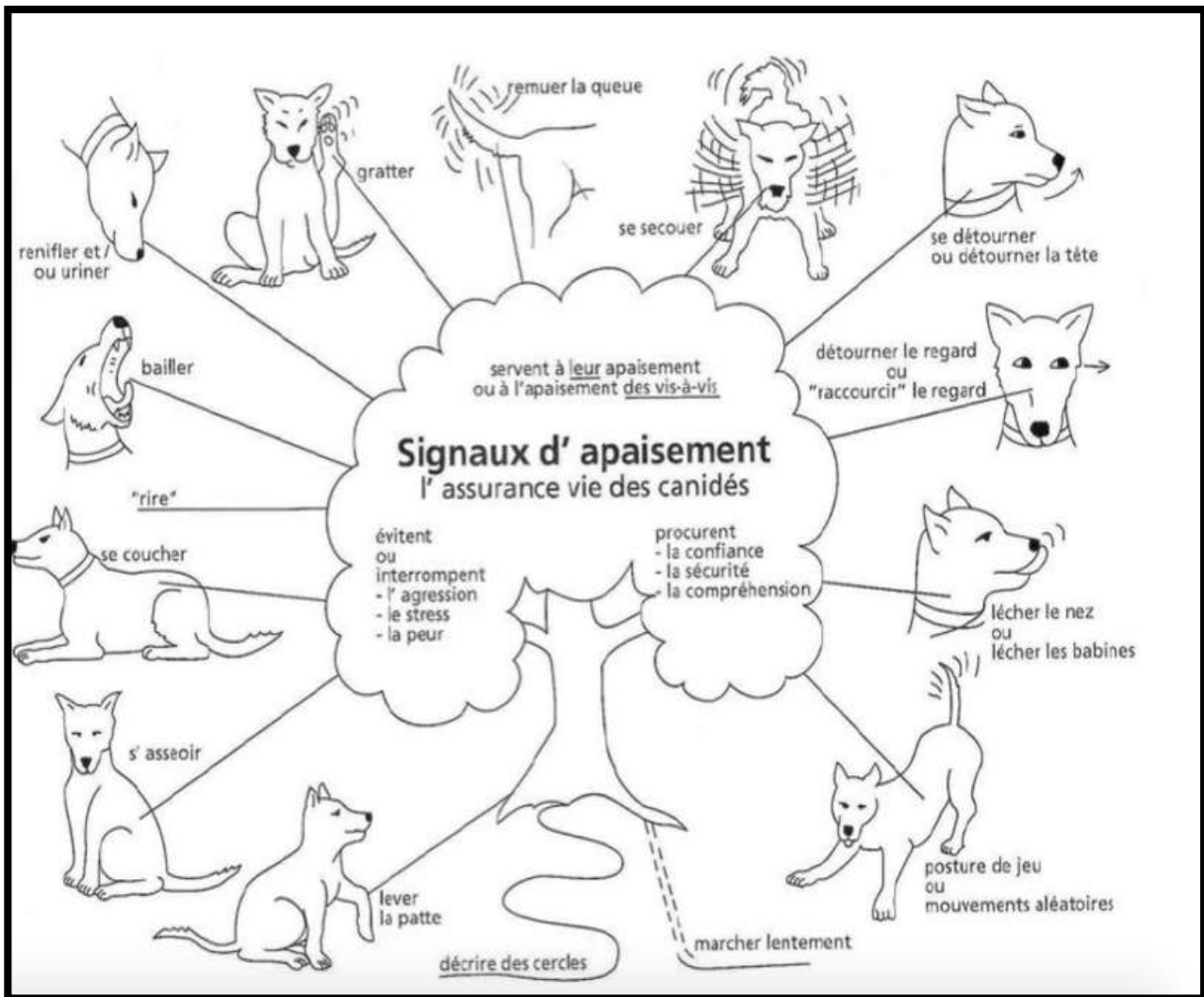

Texte, illustrations & recommandations de l'école d'éducation canine **Académie Chienet** l'institutrice Mélanie Boucher.  
Page suivante : les comportements-types des chiots durant leurs premiers mois, qui sont souvent incompris, friendly et instinctifs ou compulsifs.

# Common Dog Behaviors Explained

THE READER'S DIGEST VERSION

## WHY DOES MY DOG \_\_\_\_ ?



### Nip and bite

*I'm feeling excited and playful.*



### Sniff crotches

*I think this is a polite way to introduce myself.*



### Lick faces

*I'm saying hello.*



### Beg for food

*I'm opportunistic by nature.*



### Bark at the mail carrier

*I'm protecting you.*

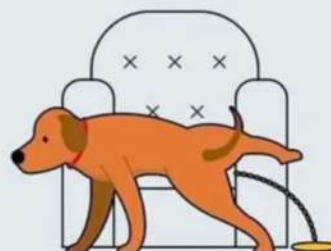

### Pee or poop around the house

*I may have an underlying medical problem.*



### Roll around in stinky things

*What smells bad to you may not smell bad to me.*



### Run in their sleep

*I'm dreaming.*



### Search for the best place to poop

*I'm looking for a clean place to go.*



### Get aggressive around other dogs

*I'm feeling anxious and uncomfortable.*

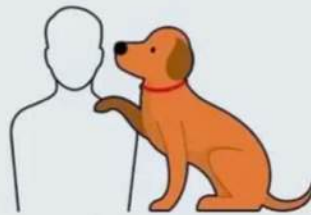

### Paw at me

*I'm trying to hold your hand.*



### Hide things

*I want to keep my belongings safe.*



## **LES SPECIFICITES, ATOUTS ET FORCE ABSOLUMENT UNIQUES DE NOTRE ELEVAGE AU QUEBEC et AUX USA**

- Nous disposons de 3 lignées, 1 de soutien, 1 d'assistance et 1 de compagnie, dont 1 lignée (de soutien) où nous présentons 5 générations différentes (ex : Dora notre doyenne de 14 ans, mère de Lord Snow, 6 ans, père de Poésie, 3 ans, mère de Rhapsodie, 2 ans, mère de certains de nos nouveaux chiots.
- 
- Nos pères sont généralement nord-américain (100% avec Sam, Milo), ou semi nord-américain (50%), et nos mères chiennes-stars, proviennent de France (100%) : nous avons ainsi des lignées totalement EXEMPTES de toute consanguinité et dont la génétique a été renforcée et enrichie, avec la morphologie aussi des golden européens, qui sont braques (hanches et épaules à la même hauteur) : de ce fait, nous garantissons 2 ans contre la dysplasie, car nous sommes surs de la force et richesse de la génétique de nos chiens, et qu'elle offre longévité prouvée par la longue vie de notre doyenne Dora (14 ans) et auparavant de Poème (idem) dans nos 1eres lignées.
- TOUS NOS CHIENS SONT ÉDUQUÉS PAR NOTRE PROPRE MEUTE DE (8) GOLDEN ADULTES de notre élevage (4 tantes, 1 père, une grand mère, 2 sœurs) ET jouent et apprennent aussi souvent AVEC LES CHIOTS plus âgés des autres portées.

Ils sont ainsi totalement sociabilisés à leur espèce, dont ils apprennent le respect et les règles, ce qui calme leur excitation, leur apprend la patience et ils apprennent très tôt l'inhibition de morsure indispensable pour lui enseigner le respect et limiter le mordillage puisque les adultes les cadrent par le jeu et en les grondant au besoin.

Je cite à ce sujet, Mélanie Boucher de l'Académie Chien :

*“Lorsqu'il y a plusieurs chiots, il y a observation des jeux des autres chiots par le chiot. Il observe alors le statut hiérarchique des autres et apprend de cette observation. Si la portée est peu nombreuse, il serait bien qu'à compter de 5-6 semaines, l'éleveur puisse trouver d'autres chiots pour se mêler aux siens. Ou s'il a une autre portée, mélanger les deux portées pour les périodes de jeux. Le jeu avec des adultes ne remplacera pas le jeu entre chiots. Le jeu avec des adultes de la meute, qui sont équilibrés bien entendu, est une tout autre affaire. Il permet au chiot de grandir en respectant les adultes, ses aînés. Ce qui lui permet de se situer à une place qui lui revient dans la hiérarchie de la meute soit en bas. Ce jeu est important. C'est souvent par le jeu avec des adultes que le chiot apprendra à se soumettre. Un chiot n'a pas les capacités requises pour gérer une meute et encore moins une famille. Nous en ferions un sujet stressé qui prendrait de mauvaises décisions et adopterait des comportements de délinquant, comme exiger que ses maîtres le nourrissent en leur jappant après ou pire en les mordant lorsqu'eux-mêmes mange. L'apprentissage de la hiérarchie chez le chiot par le jeu entre chiot et avec des adultes sont deux choses distinctes, mais au combien importantes.”*

- Ils naissent auprès de nous, dans notre chambre, surveillés 24h/24 durant 5 jours, imprégnés aux hommes dès la 1ere heure
- Nous les observons et les gardons à la maison 5 semaines puis ils sont exposés à la meute et aux autres chiots.
- Tous nos chiots sont exposés au grand public tout l'été (parc, accès grand public) et l'hiver (nos étudiants et clients), ainsi qu'aux autres animaux (chat, chevaux, vache, alpaga et autres animaux du refuge etc.).
- Nous évaluons par test de QI et d'évaluation multipoint (10 facteurs exposés dans ce contrat) tous nos chiens pour déterminer ceux qui peuvent s'avérer d'excellents chien d'assistance entre les semaines 8 et 12 pour les sujets les mieux disposés à l'assistance, au support ou au soutien thérapeutique.
- Les meilleurs sujet pour assistance ou soutien retournent au vétérinaire ou ils reçoivent leur rappel à 12 semaines); ils auront donc été check-vétés 2 fois en détail et nous assurons ici un excellent suivi pour eux (vaccins complétés avec preuve, test des hanches, yeux, cristallin, coudes, poumons, cœur, organes génitaux).

### **DISTINGUER STRESS, PEUR E ANXIÉTÉ AFIN D'ÉVITER À VOTRE CHIOT DES PROBLÈMES COMPORTEMENTAUX**

- Le stress chez votre chiot est très facile à détecter car c'est souvent une tension, une inquiétude face a la nouveauté, qui se reconnaît aux signaux suivants, qui peuvent être nombreux (tremblements, agitation, rigidité, halètements excessifs, bâillements et léchages de truffe, de patte). La peur est une émotion immédiate qui se distingue parce que le chiot se rigidifie et sa queue disparaît sous lui : son couard coincé entre ses jambes, ou encore en ce couchant totalement à terre, dépassé et résigné (face aux voitures, au bruit d'un camion, face à un escalier aux marches ajourées, etc.). L'anxiété est quand ses facteurs deviennent trop présents chez votre chiot et s'installent pour de bon, menant à des comportements compulsifs. Pour ne pas qu'ils s'ancrent en lui et deviennent inhérents, car cela se corrige très bien, n'hésitez jamais à consulter un brigadier canin ou une école : souvent, exercice physique, bonne socialisation poursuivie et désensibilisation graduelle face à la cause d'un stress, suffisent à régler votre problème en quelques heures, jours ou semaines maximum, dépendamment depuis combien de temps le problème persiste. Enfin, n'oubliez jamais que le chiot traverse 3 phases de



peur naturelles : vers 9-11 semaines, vers 16-20 semaines et vers 9 mois (plus ou moins quelques semaines); il devient à ces périodes plus anxieux et nerveux, peut paraître développer des petits problèmes de comportement mais c'est naturel et passager si aucun traumatisme ou accident (ex. se faire mordre dans un parc à chien) survient à ces moments-là. On veut alors plutôt l'encourager et le féliciter souvent, lui prouver qu'il a sa place parmi vous (vous êtes sa meute ☺) et ne pas le surprotéger mais apprécier tout ce qu'il fait déjà de bien pour renforcer ses acquis. Le temps fera le reste et les bonnes habitudes donnent d'excellents résultats!



## **LA RACE DU GOLDEN RETRIEVER : SES SPÉCIFICITÉS**

Le Golden retriever appartient au groupe VIII : Chiens rapporteurs de gibier, leveurs de gibier et chiens d'eau.

En 2015, le Livre des Origines Français (LOF) a enregistré 9231 inscriptions, ce qui met la race en 3ème position de la population canine française. On note une progression de 4,59 % par rapport à 2014.

Cette race, très répandue dans le monde a été particulièrement étudiée et les publications scientifiques sont très nombreuses, ce qui n'en fait pas pour autant une race fragile, les Golden retrievers ayant même une longévité supérieure à beaucoup d'autres races, et fait étonnant, même pour un chien de grande taille.

Il adore appuyer son museau sur vous, la table ou le bord du lit pour vous faire les yeux doux et avoir le droit à des caresses ou monter contre vous ; C'est un animal de calin très sociable, doux, affectueux et patient. Son énergie se dépense vite (ne pas lancer une balle plus de 5 à 10 fois, selon l'âge) et il dort bcp à la maison, en faisant un chien qui ne remue pas trop dans un foyer s'il a un exercice régulier raisonnable (1h à 2h par jour dehors à jouer, ou 3 marches de 20 min/jour) et des exercices ou jeux d'obéissance quotidiens qu'il adore faire. Il excelle en chien d'assistance, en agility ou dance canine (oberythme).

### **Connaître le Golden Retriever**

#### **Autres noms du Golden retriever**

Golden Flat-coat, Retriever doré

#### **Pays d'origine du Golden retriever**

Grande-Bretagne

#### **Utilisation du Golden retriever**

C'est un chien vigoureux, résistant, actif, avec un excellent flair. C'est un chien de chasse qui travaille à l'eau comme au fourré. S'il est considéré comme moins méthodique que le Labrador, c'est néanmoins un pisteur tenace qui a aussi une mémoire remarquable. C'est aussi un chien d'utilité – chien guide d'aveugle, de catastrophe, de recherche de drogue – et aussi chien de compagnie.

#### **Caractère et aptitude du Golden retriever**

Il est dépourvu d'agressivité, il aboie peu. Très doux sensible, calme, équilibré, c'est un chien très apprécié. Son éducation doit être à la fois ferme mais douce.

#### **Conseils d'éducation et de vie du Golden retriever**

Il n'est pas adapté à la vie en appartement car il a besoin de beaucoup d'exercice. Il n'aime pas la solitude. Un ou deux brossages par semaine sont à prévoir et un étrillage en période de mue.

## **Durée de vie du Golden retriever**

Médiane : 12,25 ans

Observée par les vétérinaires au Canada : 8,9 ans (beaucoup de décès par crises cardiaques vers 5-8 ans, ou cancer)

Longévité maximale observée : 17,25 ans

## **HISTOIRE DU GOLDEN RETRIEVER**

Cette race est probablement issue de la même souche que le Labrador et aurait été améliorée par divers croisements (Retriever à poil plat jaune venant de Terre Neuve avec des Spaniels d'eau d'Ecosse ...). La race a été fixée en Angleterre au XIX<sup>ème</sup> siècle. Pour d'autres auteurs, des chiens de berger du Caucase jaunes auraient été utilisés en Ecosse, pour rapporter le gibier blessé, sous le nom de Russian Yellow Retrievers. Ils auraient été croisés avec des Bloodhound pour donner naissance au Golden Retriever. La race a été reconnue en 1913 par le Kennel Club. Aux Etats-Unis, c'est un animal de compagnie très répandu. Le Golden retriever était pratiquement inconnu en France au début des années 1980. Il est en très nette progression en tant que chien de compagnie et s'avère serviable, intelligent et polyvalent tant auprès des familles que comme chien d'assistance.

## **LES STANDARDS DE LA RACE**

**Tête** Son crâne est large, souvent carré, avec un stop bien marqué, un museau puissant, une truffe noire et des mâchoires fortes.

**Yeux** Ses yeux sont écartés, marron foncé avec le bord des paupières foncé.

**Oreilles** Elles sont de taille moyenne, et attachées à peu près au niveau des yeux.

**Corps** Il est puissant, bien équilibré, avec une poitrine bien descendue, des côtes cintrées, un cou de bonne longueur, net et musclé, un rein court et fort. Il est davantage braque en Europe (épaules et hanches à la même hauteur)

**Membres** Avec une bonne ossature, ils sont musclés avec des pieds ronds.

**Queue** Elle est portée au niveau du dos et atteint le jarret mais ne s'enroule pas à l'extrémité.

**Poil** Plat ou ondulé avec de bonnes franges. Le sous-poil est serré et imperméable

**Robe** Elle doit être or ou crème, parfois presque blanche mais ni rouge ni acajou. On admet la présence de quelques poils blancs.

**Taille** Le mâle : de 56 à 61 cm (Notre reproducteur Lord Snow fait 61 cm pour 33 kg, U-Turn son fils fait 58cm pour 29 kg)

La femelle : de 51 à 57 cm (Namy fait 53 cm pour 27 kg, Poésie 56 pour 27 kg aussi ; Rapsodie mesure 57cm pour 28 kg)



**Poids** Le mâle : de 29 à 35 kg ; La femelle : de 25 à 28 kg

## **QUELQUES GENTILS DÉFAUTS DU GOLDEN RETRIEVER (par ordre de fréquence) :**

**Fuguer; Creuser; pipis d'émotions; nager; mâchouiller; voler (table, poubelle, litière, trésors); anxiété de séparation, chasser; aboyer, Syndrome de la tanière, Protection de ressource.**

Voici plus de détails sur quelques petits travers de la race, sachant que c'est tout naturel et qu'aucune race de chien n'est parfaite. Précisons d'emblée qu'aucune race n'est plus bienveillante, y compris avec des nouveaux-nés, mais aussi polyvalente, familiale, pacifique, soumise, amicale, et en mesure d'aider autrui aussi bien comme chien de service pour les sourds, aveugles, diabétiques, cardiaques, et handicapés que les Golden, dont la taille, la beauté, la polyvalence, la longévité et le caractère naturellement aimant excellent auprès des humains pour les servir et rendre heureuses les familles. Mais en bon chien de chasse rapporteur (on qualifie les Golden de « gueules molles », par opposition aux gueules dures (bergers allemands etc.), les Golden prennent soin de rapporter des proies intactes et peuvent faire preuve de ce même tact envers les maîtres et leurs objets), ils ont des passions pour collectionner les chaussettes ou chaussures dans la maison, creuser dans le jardin ou encore nager dès qu'ils voient une goutte d'eau dans un trou ! Bref, on les adore bien qu'ils soient quelque peu, parfois « attachants » ! Heureusement, personne n'est parfait et plusieurs de ses petites tendances se gèrent ou limitent très bien : et la plupart des autres races ont souvent des travers bien plus problématiques (destruction, anxiété ou fugue intempestives chez les Jack russels, bergers allemands ou huskies par exemple !). Ici vous ne vivrez ni peur, ni danger !

Le golden peut creuser des trous au jardin ; il fait parfois (et même souvent, lorsque reproducteur !) des fugues, car le golden est un touriste et un *beach boy* par excellence, un ami de tous, qui aime tout le monde et qui adore les aventures autour de chez lui pour vagabonder et découvrir les environs (surtout les mâles non castrés qui seront physiologiquement poussés à fuguer, même si vous les traitez comme des rois, c'est dans leur nature ! ne leur en veuillez pas mais prévoyez plutôt GPS et clôture ! Seule la castration ralentit (et parfois stoppe) ce goût inné de l'aventure et pour les fugues chez le mâle entier. Excellent maître-nageur il adore l'eau sous toutes ses formes (même le bol d'eau qu'il peut vider avec ses pattes) nager et se rouler dans toute mare d'eau ou de boue (le Golden souffre souvent de la chaleur) ; il attrape facilement otite ou prurit (hot spot) en se baignant trop souvent s'il est mal séché (sous-poil resté humide qui fermente ou eau stagnante dans ses oreilles).

Il perd des poils (qui forment des mottes derrière les portes, mais du coup plus doux et faciles à ramasser que les poils durs courts et piquants des labrador). Il est gourmand et, mal éduqué, comme tout chien, peut aimer faire les poubelles, transporter des chaussettes ou chaussures dans sa gueule pour les ramener dans sa caverne (son tapis ou sa cachette aux trésors) ; il peut tirer en laisse et sauter (de joie) sur la visite car le golden adore nous imiter (on se prend dans les bras entre humains, il est porté à vouloir faire de même ;). Il lui faut environ 5 h d'exercice physique par jour pour sa bonne santé mentale et physique. Il peut dépiauter des jouets et des coussins ; quand il est petit et fat es dents, attention à tout ce qui est en bois, mieux vaut substituer des jouets aux pieds de la table ;) Il est timide et impressionnable : si vous le grondez trop fort il peut devenir incontinent de peur pendant des semaines ou mois, selon la sévérité de la réprimande qu'il gardera en mémoire : il sera long de lui redonner confiance si on a été injuste ou qu'il n'a pas compris.

Il adore manger les mousses des herbes, parfois de l'herbe (pour se purger naturellement – signal qu'il a besoin de vermifuge) ; des champignons (attention aux intoxications – surveiller les diarrhées et son hydratation alors : et optez pour steak haché cuit et riz cuit alors pendant quelques repas pour stabiliser ses selles et arrêter la diarrhée). Il peut se mettre à japper si inquiet – agir vite pour stopper ce comportement avant que cela s'installe (il faut faire diversion à l'arrivée de la visite, plus le socialiser et lui faire faire des exercices d'auto contrôle et de dépense physique, alors). Il est plus vulnérable avec l'âge à la cataracte, les cancers, tumeurs mammaires (très fréquents chez les femelles non stérilisées notamment) ; aux problèmes de peau (hot spot etc.). Enfin, vérifiez les otites car il adore nager et l'eau reste souvent bloquée sans s'assécher dans ses oreilles qui sont pendantes et non droites ☺.

# LE LANGAGE CANIN

mettant en vedette Boogie le Boston Terrier



EN ALERTE



MÉFIANT



ANXIEUX



MENACÉ



FÂCHÉ



"PAIX!"  
détourne la tête



STRESSÉ  
bâillement



STRESSÉ  
se léche le nez



"PAIX!"  
renifle la sol



"RESPECT!"  
se détourne et s'éloigne



"BESOIN D'ESPACE"  
œil de bœuf



TRAQUE



STRESSÉ  
se gratte



ÉVACUATION DU STRESSÉ  
se secoue



DÉTENDU  
oreilles relaxes,  
cligne des yeux



"RESPECT!"  
montre son dos



AMICAL & POLI  
corps courbe



SYMPA



"S'IL TE PLAÎT"  
visage arrondi de chiot



"JE SUIS TON P'TIT AMOUR"  
gratte-moi la bedaine



"BONJOUR, JE T'AIME!"  
s'étire en saluant



"JE SUIS AMICAL!"  
position de jeu



"À VOS MARQUES!"  
la grôle est en vue



"VOUS ALLEZ ME NOURRIR"





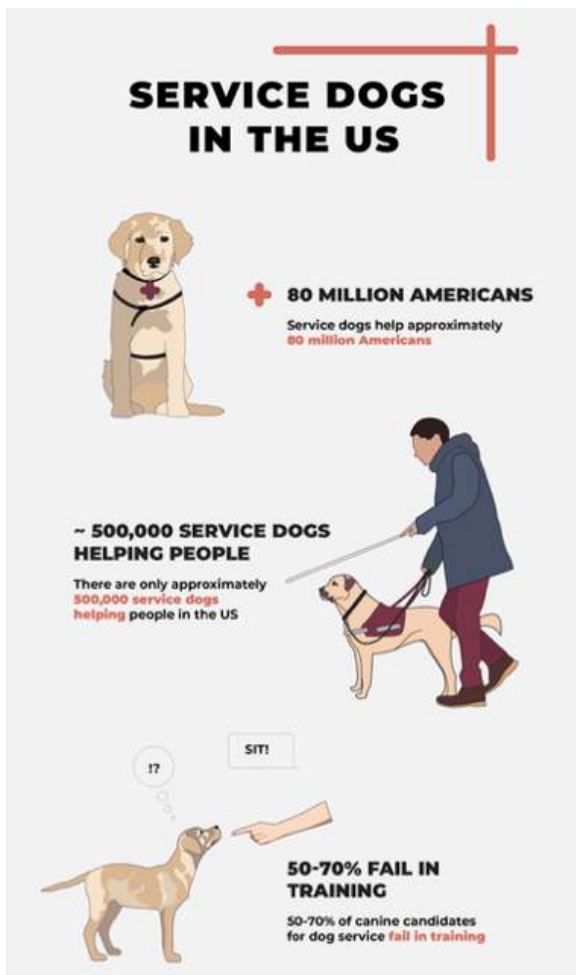

### CE QUE DIT LA LOI SUR LES CHIENS DE SOUTIEN OU SERVICE :

Selon Mira, par ailleurs, il est dit sur LE CHIEN D'ASSISTANCE ET LES ENFANTS PRÉSENTANT UN TED : « Le chien d'assistance peut modifier positivement le comportement des enfants présentant un trouble envahissant du développement (TED), dont le trouble du spectre de l'autisme (TSA), augmenter les interactions sociales et améliorer leur sécurité tant à la maison qu'en public. Les TED regroupent cinq troubles dont l'autisme, le syndrome d'Asperger et le trouble envahissant non spécifié. »

### QUELQUES NOTIONS LÉGALES :

« La Commission des droits de la personne et des droits de la jeunesse reconnaît également le chien d'assistance pour enfants présentant un TED comme un moyen de pallier le handicap, protégé par la Charte des droits et libertés de la personne. Les parents d'enfants présentant un TED, dont le TSA, sont également protégés par la Charte des droits et libertés de la personne lorsqu'ils sont accompagnés par le chien d'assistance, même si leur enfant n'est pas présent. En effet, les parents sont responsables de l'animal et du maintien de sa formation.

La Charte des droits et libertés de la personne du Québec protège toute personne en situation de handicap qui utilise un chien guide ou d'assistance. La personne accompagnée d'un chien guide ou d'assistance, a le droit d'avoir accès, sans discrimination, aux :

- lieux publics, tels que les commerces, les restaurants, les hôtels et les gîtes;
- transports en commun et taxis;
- lieux de travail;
- lieux de loisirs, tels que les campings et les cinémas. Elle a de même le droit d'y obtenir les biens ou les services ordinairement offerts au public qui y sont disponibles, sans discrimination et sans frais supplémentaire. Les parents d'enfants présentant un TED, dont le TSA, sont également protégés par la Charte des droits et libertés de la personne lorsqu'ils sont accompagnés par le chien d'assistance, même si leur enfant n'est pas présent. En effet, les parents sont responsables de l'animal et du maintien de sa formation.

CE QUE DISENT LES TRIBUNAUX POUR GARANTIR L'ACCÈS AU CHIEN DE SERVICE :

Le chien d'assistance et le chien guide sont reconnus par les tribunaux comme étant un moyen pour pallier le handicap. Au Québec, le premier jugement confirmant l'interdiction d'exercer de la discrimination à l'endroit des personnes qui ont recours à un chien guide remonte à 1982.

« Une politique apparemment neutre, comme celle visant l'interdiction de l'accès des animaux à un lieu public, peut néanmoins être discriminatoire si elle a pour conséquence d'interdire l'accès au chien d'assistance ». Des dommages moraux et punitifs d'une somme totale de 9 000 \$ lui ont été versés.

POUR EN SAVOIR PLUS : [www.cdpedj.qc.ca](http://www.cdpedj.qc.ca) » - (MIRA, 2021).

NOS CHIENS D'ÉLEVAGE SE RETROUVENT DANS LES 3 CATÉGORIES SUIVANTES, selon tempérament, parents, lignées et dispositions observées durant leur 2 à 4 premiers mois de vie :

	Service Dogs	Therapy Dogs	Emotional Support Dogs
<b>Comparison</b>	Service Dogs	Therapy Dogs	Emotional Support Dogs
ADA Covered: Rights to bring animal into public establishments.	✓	X	X
Needs to tolerate a wide variety of experiences environments & people.	✓	✓	X
May live with their disabled owners, even if "No Pets" policy in place.	✓	X	✓
Primary function is to provide emotional support, through companionship.	X	X	✓
Specifically trained to assist just one person.	✓	X	X
Provide emotional support and comfort to many people.	X	✓	X
WWW.SDWR.ORG   INFO@SDWR.ORG			

## À SAVOIR

### LE TRIANGLE VERTUEUX SECRET DE LONGÉVITÉ DES GOLDEN : NOURRITURE, SOINS, EXERCICE :



#### **UNE NOURRITURE ADAPTÉE:**

Au départ de votre chiot, vacciné, vermifugé, vous disposez de 3 jours de nourriture, à couper avec la nouvelle moulée que vous administrerez à votre chiot. Svp toujours faire une transition sur 3 à 7 jours pour éviter diarrhées et malaises. La nourriture crue n'est pas nécessairement un must ni optimale pour les golden; couteuse elle entraîne parfois aussi des intolérances et complications avec toute autre alimentation ultérieure.

Les croquettes, que vous varierez au moins 2 à 4 fois par an (avec transition), sont adaptées et faciles à gérer, sans créer les diarrhées que les boîtes entraînent.

Nous recommandons des moulées complètes et abordables suivantes, pendant 1 an : ACTRIUM (Holistique) pour chiot de grande race ou I'Ams Chiots de grande race, ou Purina One chiot /grande race / adulte (avec poulet, agneau, saumon ou bœuf en 1<sup>er</sup>) et les royal canin (viande en 1<sup>er</sup> ingrédient), et toute moulée vétérinaire avec viandes comme 1ers ingrédients, et au moins la présence d'un peu de grain dans la formule, pour prévenir les problématiques de développement.

Un peu de pain baguette dur (très sec) est un petit secret de gourmandise utile contre le tartre sur une base régulière en petite quantité aussi.

Ne jamais donner une nourriture, même de marque reconnue, dont le premier ingrédient est une céréale (maïs, soja, riz etc.) ou une farine de viande et non une vraie viande (poulain, agneau, saumon etc.). Nous recommandons de la nourriture senior à partir de sa 7<sup>e</sup> année de vie.

#### **SOINS AFFECTIFS ET VÉTÉRINAIRES :**

**Affection, attention, amour, exercice quotidien modéré, visites vétérinaires annuelles et caresses quotidiennes partout pour dépister tout problème rapidement sont le secret de longue vie du golden.**

Ne pas être trop sévère et oublier les fautes aussi vite que votre chien le fait envers vous (en quelques secondes!) sont les premiers soins requis à tout âge de vie. Un accompagnement vers une mort digne aussi, et d'être là jusqu'au dernier instant notamment (ne l'abandonnez alors pas au vétérinaire en cas d'euthanasie, restez présents pour diminuer la détresse) sont les moindres gestes que vous pourrez offrir à votre compagnon de vie, en plus d'un examen préventif vétérinaire par an; de toute opération ou soins ou médicaments qui pourraient s'imposer (ex. gouttes d'oreille SUROLAN pour les otites des chiens d'eau) etc. font toute la différence.

#### **EXERCICES MODÉRÉS QUOTIDIENS :**

Nous recommandons aussi un allègement drastique de tout exercice physique violent de votre chien à partir de sa 7<sup>e</sup> année (éviter les lancers de balle sans arrêt ou trop de jogging, de nage ou de suivi d'un vélo sans tenir compte de sa forme, son poids son âge, etc.) car ils sont à l'origine de nombre de décès prématurés de golden par crise cardiaque recensés par les vétérinaires : notez que la longévité moyenne canadienne observés par les DMV est de seulement 8,9 ans. Nous obtenons quant à nous des chiens de 13, 14 ou 15 ans en santé par simple suivi des recommandations du présent contrat et la vigilance à ne pas fatiguer inutilement votre chien, à ne pas fatiguer ses organes vitaux (pas d'attente de maître en maison de plus de 8 heures sans sortir se soulager aussi, faute de quoi ses reins en pâtissent durement); pas d'abus d'exercices physiques violents mais au contraire au moins 30 minutes à 1h de marche tranquille par jour sont excellents jusqu'à 8-9 ans, puis 20 minutes par la suite sont idéaux. Pas d'exposition en pièces fermées surchauffées non aérées même avec de l'eau (voitures, vérandas au soleil etc.). À noter que les chiens stérilisés tot vivent plus vieux (moins de risque de tumeurs mammaires chez les chiennes stérilisées entre 4 et 8 mois) etc. Tenez vous informés des avancées médicales aussi, des maladies qui courent dans une région (rage, tiques); vaccinez régulièrement votre chien mais en évitant tout cocktail important de vaccins en même temps, ou de le vacciner/vermifuger justement quand il est affaibli ou blessé – une seconde visite bien rétabli est toujours préférable par principe de précaution! Vermifugez régulièrement (3 fois par an), mais sans excès; faites un (1) suivi vétérinaire par an systématiquement et offrez-lui toujours eau fraîche (à volonté) ; bonne nourriture quotidienne (au moins 2 fois par jour) en pesant pour

éviter tout excès de poids et en limitant les restes de table gras ou d'os de volaille ou cassants; surveillez ses dents et tenez-le loin des voies de voitures dangereuses : ainsi votre chien vivra vieux et en santé, tout simplement!



Nos recommandations de nourriture adaptée, accessible (An 1), disponible chez Canadian Tire, Walmart Metro.

### SEXE DU CHIOT :

Nous ne pouvons garantir un sexe d'animal, la nature pouvant en faire autrement, mais nous favorisons les personnes ouvertes à un chiot quelque soit le sexe sont souvent prioritaires sur la portée. Pour les personnes arrêtons un choix de sexe, et qui se retrouve sans possibilité lors d'une portée, elle peuvent reporter leur attente à la portée de chienne suivante (chiot en extra) ou discuter avec les autres familles qui peuvent éventuellement changer d'avis et s'entendre avec des clients ayant soudain un coup de cœur pour un chiot d'un autre sexe que prévu. Mais gardez en tête que quelque soient nos décisions, souvent plus mentales qu'émotives avant l'arrivée des chiots, le plus souvent, c'est le chiot qui vous choisit, et non l'inverse ; les vrais coups de cœur imprévus sont courants en élevage avec les Golden : demandez l'avis de l'éleveur et priorisez le bon comportement !

De plus : il se peut que notre nouvelle chienne de relève Poésie, fille de Lord Snow et Lolito di Lou, qui entre en service à l'été 2020, et Miss Pixell (fille de Namy et Lord Snow) à l'automne 2020), nous offrent quelques chiots de plus que prévu lors de leurs 2 premières chaleurs. Auquel cas nous vous le préciseront si vous êtes en attente 'un chiot d'un sexe qui n'était pas disponible à la naissance (si le sexe est prioritaire pour vous, vous entrez alors en liste d'attente du prochain chiot « en extra » né lors d'une portée plus grosse que prévue. Nous ne prévoyons que les ¾ de nos portées réelles par précaution si des difficultés surviennent à la mise bas (risque avéré le tiers du temps).

### À VOTRE DÉPART:

Le chiot sera prêt à partir vers sa 8<sup>e</sup> semaine de vie - ou au moins après sa 12<sup>e</sup> semaine révolue pour les chiots de service qui doivent être identifiés et testés par l'éleveur & maitre-chien plus longtemps pour juger de leurs dispositions naturelles et bon caractère. Ces chiots doivent être sociables en toutes circonstances (voir test de dépistage plus loin) et qui sera bien sevré, avec un début d'éducation et équilibré grâce au temps passé avec son père comme avec sa maman et ses tantes en meute naturelle chez nous. À son départ, veuillez apporter pour lui une petite couverture chaude, collier et laisse, et un carton assez grand pour le garder en sécurité pendant le voyage en voiture, si personne ne peut alors le garder dans les bras. Idéalement, un harnais de sécurité qui vient avec couverture de sieges avec sangle fournie se fixant au clip de la ceinture est recommandée (canadian tire en vend autour de 79\$). Prévoyez la future taille adulte souvent XL. Pour un harnais temporaire de chiot par contre, prenez medium ou small (chiots de 3 ou 2v mois), voir figure jointe. Nous vous remettons avec le chiot, un sac de nourriture. Prière de la mélanger à la nouvelle moulée pour chiot (2/3-1/3 puis moitié moitié, sur 3 jours) pour éviter les diarrhées. Optez toujours pour nourriture pour chiot de grande race avec viande en 1<sup>er</sup> ingrédient, que vous lui donnerez pour lui éviter une transition alimentaire trop brusque. Nous recommandons avec apport de glucosamine et omega-3 pour leur croissance. Voici notre nourriture recommandée.



**How To Measure Your Dog**

**Using a fabric measure tape:**  
While your dog is standing, measure the full circumference of your dogs rib cage as shown in the image.

**Note:** All reference of breeds are based on approximate sizes. Please measure your dog to ensure a snug fit.

XS	S	M	L	XL	XXL
<b>10-13 inches</b>	<b>14-18 inches</b>	<b>19-23 inches</b>	<b>23-27 inches</b>	<b>28-32 inches</b>	<b>33-42 inches</b>
Mini Pinscher, Yorkshire Terrier, Maltese, Mini Chihuahua, Toy Poodle	Bichon, Shih Tzu, Pomeranian, Poodle, Dachshund, Schnauzer, French Bulldog, Westie	Cocker Spaniel, Bulldog, Border Collie, Beagle, Shiba Inu, Pug	Pitbull, Boxer, Dalmation, Am Staff, Huskie, Border Collie	Doberman, Rhodesian, Ridgeback, German Shepard, Rottweiler, Labrador	Bernese Mountain Dog, Saint Bernard, Great Dane, Mastiff, Irish Wolfhound

Pour son harnais recommandé au départ en voiture, voici une information utile : votre golden de soutien fera une taille M (ici sur cette marque, selon les pouces mesurés) à son départ à partir de 3 mois (et « S », s'il part vers 2 mois comme chiot de compagnie) et XL à l'âge adulte.

**GARANTIES :** (Sauf entente spéciale confinement, voir page requise au besoin selon la situation), les présentes garanties s'appliquent au chiot acheté : Nous offrons les mêmes garanties que les animaleries, soient 30 jours sur tout problème de santé majeur pouvant nuire à la vie du chiot (chiot repris et remboursé le cas échéant). Cela comprend ce qui peut toucher à sa locomotion ou survie (mais exclut tout accident ou chute survenu chez vous), au cœur, poumons et organes vitaux. Les petites maladies courantes telles que virus, pelades, soucis de peau, toux de chenil après exposition à des chiens porteurs en parc à chien, et les gripes saisonnières sont exclues. Prière de porter à votre chiot tout soin vétérinaire requis dans les meilleurs délais si celui-ci éternue, semble faible et n'a pas d'appétit. La seconde dose de vermifuge et le second (rappel) de vaccin (généralement 30 jours plus tard) devra être administrée aux dates requises par un DMV pour que nos garanties s'appliquent.

**GARANTIES ANTI-DYSPLASIE :** nous remboursons jusqu'à 500\$ pour tout chiot payé 2900\$ et moins, ou 1000\$ pour les chiots payés 2901\$ et plus, le montant s'appliquant sur une opération de dysplasie diagnostiquée (écrit + radio) par un DMV en exercice, pendant 2 ans. Non applicable en cas de choix d'euthanasie. L'Élevage n'a rencontré aucun cas de dysplasie en 12 ans d'existence à ce jour, les lignées des parents étant soigneusement choisies. Nos garanties impliquent de votre côté la tenue d'un carnet de santé et de vaccination à jour pour pouvoir s'appliquer.



**NOUS N'AVONS EU QUE 1 CAS DE DYSPLASIE SÉVÈRE** déclarée et diagnostiquée (laquelle peut avoir été d'origine traumatique, car le diagnostic précoce n'a pas été réalisé) nécessitant une intervention **DEPUIS 27 ANS** d'élevage (soit depuis sa création en 1999), et 3 cas de dysplasie partielle non invalidante (surveillance de poids, etc.). De plus, nous avons eu 2 situations de 3 frères et sœurs d'une même portée : FLOYD, FREUD et FOUGASSE (Toujours en vie à l'heure d'écrire ses lignes) issus de Dora du Chevalier de la toison d'or, ayant tous atteint l'âge vénérable de 14 ans – 15 ans pour Fougasse, dans une même fratrie, un fait rare! **Voici le pourquoi de ce qui fait notre fierté d'une santé canine exceptionnelle.**

Nos lignées d'origines européennes par les mères et semi-américaine par le père nous assure une santé et longévités exceptionnelles depuis 25 ans car nos chiens relèvent de 3 studbook continentaux différents (LOF français, CKC canadien, AKC américain). Ainsi, les risques de consanguinité sont extrêmement réduits, ce qui accroît d'autant la santé et l'endurance de nos chiens.

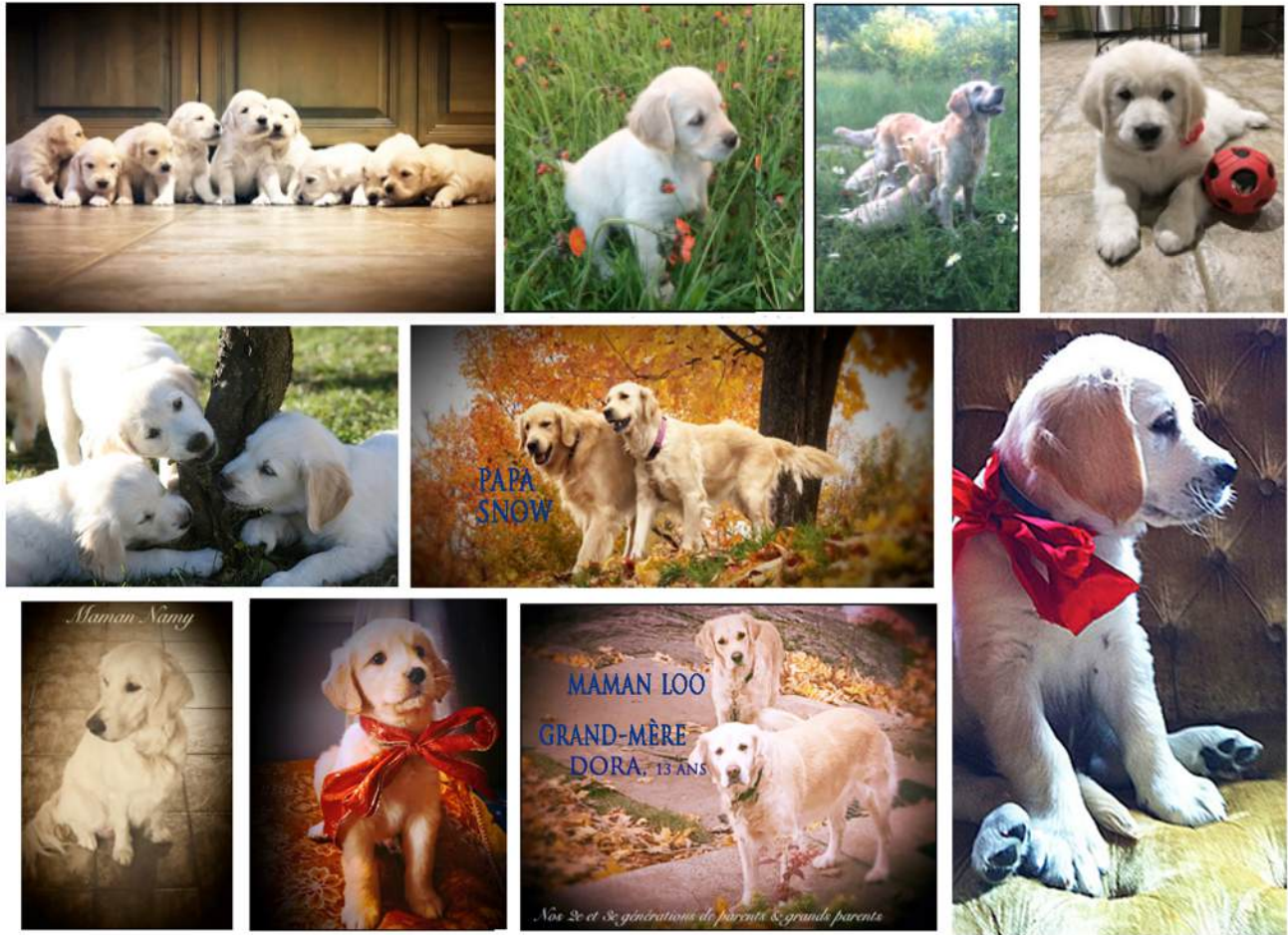

Nos petits n'auront pas d'enregistrement possibles, car les Studbook de ces pays sont fermés nous vous offrons une notoriété sans précédent, de nombreux témoignages, photos , vidéo de familles heureuses et fières depuis 22 ans, un certificat de naissance de l'élevage avec les meilleurs garanties anti-dysplasiques du marché québécois actuellement, et une longévité toujours accrue lorsque nos recommandations de soins et de nourritures sont suivis et demeurent adaptés et adéquats aux divers âges de votre chien.

**DÉPÔT ET CLAUSES DE RÉSERVATION :**

Le chiot vous est exclusivement réservé et vendu à compter du dépôt de garantie reçu au moment de la réservation. Ce dépôt – et la vente une fois conclue, impliquent que le chiot n'est ni échangeable ni remboursable.



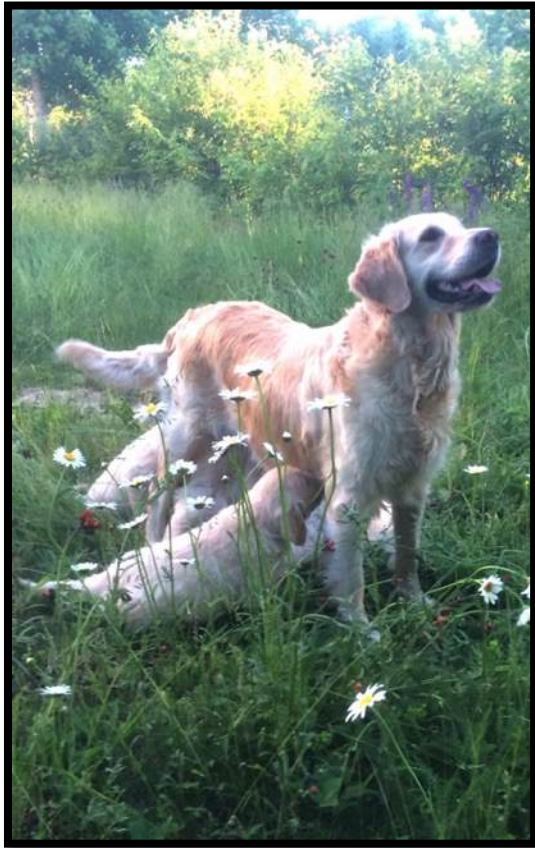

Vous disposez de pleines garanties de santé pendant 2 mois sur les organes vitaux, mais cela ne couvre ni les mauvais traitements, les erreurs ou négligences de santé ou soins sur le chiot chez vous.

Le dépôt n'est pas remboursable si vous annulez la vente avant naissance. Nous vous recommandons de choisir votre chiot au moins une fois en personne avant son départ; 1 ou 2 appels Facetimes sont aussi possibles (au 514.679-0500) pour vous aider, les mercredis et dimanches vers 19h. Nous offrons parfois un suivi par webcam sur demande via [info@leharas.ca](mailto:info@leharas.ca).

L'acheteur est invité à régler le solde d'achat lors du choix du chiot. Si le chiot n'est pas récupéré par son maître un mois après la date prévue sans entente préalable, la vente est annulée, le dépôt de garantie sera gardé, et le chiot revendu à une nouvelle famille.

Le dépôt (selon entente) est à remettre à la réservation (payable par Visa, Paypal, carte de crédit, comptant sur place par Interac à distance ou virement, (voir coordonnées plus bas) : notez que le chiot n'est réservé qu'à réception du dépôt avec accusé réception du règlement et contrat signé, merci!

Les moments que vous vivrez avec nous, sur demande, et qui peuvent être partagés sur 4 mois :

Photos typiques de suivi de confirmation visuelle d'accouplements par texto, photos et/ou vidéo – sur demande); puis photo & vidéo du jour de naissance (ici Lou et Lord Snow,

à l'accouplement, le 29-08- 2020.

Photo suivantes : petits nés le : 28 octobre 2020 (61<sup>e</sup> jour). Photos et vidéos lors de vos visites des dimanches (de 14h à 17h, à partir de la 4<sup>e</sup> semaine) pour profiter de voir grandir les chiots, les voir téter (6 semaines) ci-contre, et à leur départ (8<sup>e</sup> semaine).

**DORA ET SA PORTÉE COMPRENANT LORD SNOW (NOTRE REPRODUCTEUR PRINCIPAL)  
AU PARC CAVALAND (2015)**



**DORA DU CHEVALIER DE LA TOISON D'OR (60 lb) –**  
Arrière-Grand Mère, 14 ans, toujours en vie, en santé, bonne vue,  
locomotion, joue et rapporte, et oui, et sans aucune boiterie!  
(Novembre 2021)

PASSEPORT INTERNATIONAL ET PAPIERS DE LA GRAND-MÈRE DE NOS LIGNÉES  
 PIXELLE, POÉSIE, RHAPSODIE ET POUCKETTE ET MÈRE DE LORD SNOW (PURE GOLDEN  
 RETRIEVER ENREGISTRÉE AU LOF = FRANCE ) DORA DU CHEVALIER DE LA TOISON  
 D'OR, GOLDEN RETRIEVER PURE RACE (S'EST ÉTEINTE LE 02 JANVIER 2022).





**(Précédemment) : PAPIERS DE NOTRE REPRODUCTRICE D'ASSISTANCE ET SERVICE  
NAMY DU MASCARPONE – LOF, France**

Certificat de naissance		GOLDEN RETRIEVER		Animaux Associés	
<b>Père</b> JUNE BOI DU DOMAINE DES CLAYEUX LOF B RET.GOL 140 636/16 311 Sab. Cat. 1 HD-B 14211F	APOLLON DU VAL DES GRANGES LOF B RET.GOL 70 957/9 354 F.Or. 281L884 DNA Cat. 4 ED-B HD-B CACS(1) FTYr-EXC	TWENTY SEVEN CHAIR DU DOMAINE DES RIVES DE L'ERINE LOF B RET.GOL 48 780/6 865 F.Cl. Cat. 4 HD-A CHFS CHS TAB TTYr-TB 20X0225		R.L. DES FIELDS DE MAURY LOF B RET.GOL 29 433/6 245 F.Cl. Cat. 4 HD-B BCACS(2) EXECTNE BCACS(2) CHTYr 20R126	
		MARY DU MAS CARPONE Femelle née le 30/03/2017. Inscrite le 02/06/2017 250209812251323 Sab. LOF B RET.GOL 107118/0	DRILE-DE-SHINE DU DOMAINE DES CLAYEUX LOF B RET.GOL 90 707/13 754 Sab. Cat. 1 ED-B HD-A 2F23033	ROYAL COMMANDER DU PAYS DE BOMENE LOF B RET.GOL 33 406/5 511 F.Or. Cat. 4 HD-A CACS(2) CHS CHS CHL TD 20K0608	
<b>Mère</b> J'BELLA DU MAS CARPONE LOF B RET.GOL 139 492/18 442 Sab. Cat. 1 HD-C 25020982582064	ELTON LOF B RET.GOL 96 732/12 421 F.Cl. Cat. 1 25020982678366			ANKEN DES RIVES DE LA BIROUZE LOF B RET.GOL 88 706/9 043 F.Or. DNA Cat. 4 ED-B HD-A EXC TAB TTYr 20M175	
		PRODUCTEUR Mme CASO AGNES MAS CARPONE CHEMIN DU SALITA 90200 ELNE	WILLY DU MAS CARPONE LOF B RET.GOL 125 760/16 776 Sab. Cat. 1 HD-A 25020983083226	BERLIOZ 2 LOF B RET.GOL 75 967/10 870 F.Or. Cat. 1 HD-A EXC 202064	
Délivré à Aubervilliers le 1 07/06/2017 Le président de la S.C.C. Bernard MOTTET				Animaux Associés	

CNE R1-197-F2-0805-0245

Certificat de naissance		GOLDEN RETRIEVER		Animaux Associés	
<b>Père</b> OFFICIER DU DOMAINE DE L'ADY WHITE LOF B RET.GOL 01 000/00 00000 F.Cl. 14111	JAZZ DE LA COLLINE DES CHENES LOF B RET.GOL 1 111/11 111 F.Cl. 14111	GARDIAN OF OLIVE BRIDGES LESH BRIDGE LOF B RET.GOL 1 111/11 111 F.Cl. 14111		DANNE DE LA LANDE D'ANGON LOF B RET.GOL 1 111/11 111 F.Cl. 14111	
		DORA DU CHEVALIER DE LA TOURNE D'OR Femelle née le 11/03/2016. Inscrite le 20/11/2016 250209812251323 F.Cl. LOF B RET.GOL 217000/0	JAKO DU MEUVE FORTIER LOF B RET.GOL 1 111/11 111 F.Cl. 14111	HARVEST BUNNET HILL DES GRIVES LOF B RET.GOL 1 111/11 111 F.Cl. 14111	
<b>Mère</b> TARA DU CHEVALIER DE LA TOURNE D'OR LOF B RET.GOL 47 040/10 00000 Sab. 14111	PUNK DES CHAMPS FORTIER LOF B RET.GOL 1 111/11 111 F.Cl. 14111			MAK OF BLACK AND SAND LOF B RET.GOL 1 111/11 111 F.Cl. 14111	
		PROPRIETAIRES Mme TISSOT-FRANCOISE 17 BLOIS BOUYER 90200 ELNE	BELLY'S BRENDA LOF B RET.GOL 1 111/11 111 F.Cl. 14111	HARAD DE LA POTTE MONTAIGNE LOF B RET.GOL 1 111/11 111 F.Cl. 14111	
Délivré à Aubervilliers le 08/06/2017 Le président de la S.C.C. Bernard MOTTET				Animaux Associés	



**Notre reproducteur LORD SNOW, UN MÂLE D'EXCEPTION.** Beauté, robe, calme, 33 kg, bien proportionné et carré, chien restant svelte, équilibré, ayant accès à de la nourriture à volonté dont il n'abuse jamais, plein de gentillesse, concentration. Taille : 59 cm au garrot, chien extrêmement calme et doux; besoins sportifs : 40 min. par jour environ. Pour infos sur Lord Snow (fils de Dora, 14 ans visible chez nous), reproducteur pour Golden, Doodle, Labrador, Fabien Rochard 514.808-0498

Société Centrale Canine  
155 avenue Jean Jaurès  
93535 AUBERVILLIERS Cedex

Madame, Mademoiselle, Monsieur,

Vous venez de recevoir le certificat et la carte d'identification de votre animal.  
Vous devez conserver le certificat (partie haute du document) ; il vous sera utile si vous avez des modifications à faire (cf verso).  
Vous pouvez détacher la carte d'identification (partie basse du document) afin de la conserver avec vous.

**DÉTENTEUR :**

**MR GARNIER GEOFFROY**  
39 QUAI DE GRENELLE  
75015 PARIS  
FRANCE

23 rue de la République - 93535 Aubervilliers - Téléphone 1 : 06 72 81 03 54  
Téléphone 2 : 01 48 78 27 63

**CERTIFICAT D'IDENTIFICATION D'UN CHIEN**

IDENTIFICATION Date : 02/06/2010 Emplacement : O.J.O.

Insert N° : 250299602977892  
Tatouage N° : 2FVD299

IDENTIFICATEUR N° CGO (4500) : DR VR ORENO VERONIQUE  
98320 LE FAOUCET  
Tel : 02 97 23 08 01

**ANIMAL**

Nom de naissance : DORA  
Nom d'usage : DORA DU CHEVALIER DE LA TOISON D'OR  
Sexe : ♀ Né(e) le : 17/05/2008  
Type racial : GOLDEN RETRIEVER  
Robe : FAUVE CLAIR  
Pays de naissance ou de provenance : Pays FRANCE (Tatouage FRANCE)

**CARTE D'IDENTIFICATION D'UN CHIEN**

IDENTIFICATION Date : 02/06/2010 Emplacement : O.J.O.

Insert N° : 250299602977892  
Tatouage N° : 2FVD299

**ANIMAL**

Nom de naissance : DORA  
Nom d'usage : DORA DU CHEVALIER DE LA TOISON D'OR  
Sexe : ♀ Né(e) le : 17/05/2008  
Type racial : GOLDEN RETRIEVER

**DÉTENTEUR**

**MR GARNIER GEOFFROY**  
39 QUAI DE GRENELLE  
75015 PARIS  
FRANCE

Robe : FAUVE CLAIR  
Pays de naissance ou de provenance : Pays FRANCE (Tatouage FRANCE)

***NOS PORTÉES PRÉCÉDENTES - ÉLEVEURS D'EXPÉRIENCE DEPUIS 22 ANS***





## QUELQUES INFORMATIONS POUR VOS PREMIERS JOURS ENSEMBLE!

**C'est le début d'une nouvelle vie avec un être qui vous donnera tout pour plaire!**

Voici notre traditionnelle photo de départ, que nous réalisons et vous partageons, avec tous nos chiots!

Les premiers jours sont particuliers cruciaux car votre jeune chiot va devoir s'adapter à un nouveau milieu et commencer à s'imprégner de sa nouvelle 'meute' familial. Nous vous recommandons comme nourriture ACTRIUM (disponible chez Walmart) avec viande en 1<sup>er</sup> ingrédient pour chiot de grande race, à prix abordable, sans agent chimique et vrais aliments pour chaque supplément et oligo élément (banane, baies, etc.). Purina One pour chiots grande race est aussi bien.

C'est à vous maintenant de prendre le relais de l'éleveur et de poursuivre la socialisation du chiot, faite d'amour, d'encouragements surtout (renforcement positif) et de fermeté à l'occasion, au besoin. Le renforcement positif est ce que nous priorisons et que Golden Retriever et Golden Doodle sont des races faciles, voulant plaire et agissent plus par pulsion et instincts d'amusement que toute volonté qui viserait à vous contrarier.

Nous vous recommandons le petit ouvrage suivant (moins de 10\$) : l'éducation positive du chiot en 10 leçons, construire une relation pleine de complicité! Par Chloé Fesch, aux éditions Rustica, qui est efficace et concis et qui encourage à donner plus que moins, à son chien. Plus d'amour au début, notamment en envisageant d'offrir beaucoup de privilèges rares et d'encouragements (y compris dormir dans la chambre, monter un instant dans le lit – si le chiot est propre), pour lui donner d'abord confiance. Il est facile de lui refuser un privilège lorsque plus grand, car il acceptera et obéira n'importe quand, plus tard, très facilement, alors que l'affection et la confiance première ne seront peut être pas récupérables si elles ont manqué (ex. timidité excessive, pipis d'émotions, etc.).

Nous vous référons à ces quatre pages aux conseils justes et pertinents :

Ne tarissez ni de caresses, ni d'une voix très enthousiaste, ni d'encouragements. Vous ne pouvez pas vous tromper en leur donnant trop d'amour ou en cédant aux câlins au lit avec un tout petit!

Les maîtres chiens renforcent souvent les 1ers exercices de rappel avec des friandises pour augmenter la confiance et la fréquence de rappel, ainsi que la cession de l'objet, et pour « négocier » la récupération du trésor : cela évitera un comportement territorial, défensif ou agressif plus tard à votre chiot. Si vous êtes une personne en charge d'une famille seule, notamment si vous êtes une femme et que la famille est en perte affective (décès d'un tiers etc.), nous vous déconseillons d'opter pour un mâle qui pourrait se croire investi du rôle de male alpha dans votre famille, à moins que vous ayez une excellente autorité naturelle et de solides connaissances en Leadership canin. Une présence masculine est un atout précieux avec les mâles et s'imposera souvent si le chien devait être reproducteur. Nous recommandons d'ailleurs la castration avant 6 mois pour éviter des débordements de comportements. Des précédents nous prouvent que des lacunes dans l'éducation poussent parfois les petits mâles à se croire en charge d'assumer le rôle de leader de la famille, y compris en « manageant » les enfants, chassant les visiteurs etc. ce qui est à éviter. Dans tous les cas, vous avez 3 MOIS pour socialiser votre chiot au maximum de situations, gens, animaux etc. (attendez simplement votre rappel de vaccins avant d'exposer le chiot à d'autres chiens, pour éviter la maladie de carré etc. qui est mortelle).

Voici un exemple de carnet de santé au départ du chiot – et l'ajout d'une micro-chip (à vos frais) que nous recommandons.



Les cages ne sont pas nécessaires ni recommandées avec ces chiens-là : nous n'aimons pas leur usage avec nos chiens qui sont faciles à éduquer, surtout en valorisant leurs jouets et coin tapis s'ils s'intéressaient à autre chose.

Ils arriveront chez vous quasiment propres (entraînés au training pad devant porte patio, porte ou fenêtre). De ce fait, poursuivre leur entraînement est capital. De plus, si vous poursuivez nos habitudes de repas et gestion de la propreté, sachez qu'à 8h le matin (puis 6h le soir) ils sont nourris : après le repas, les premières minutes sont à passer au jardin ou en promenade car les chiots sont alors stimulés et auront le réflexe de leur besoin. De plus dès qu'ils se lèvent après un dodo, leur premier réflexe est un pipi : en portant attention, grâce à ces bases déjà bien établies depuis leur 4<sup>e</sup> semaine, vous aurez un chiot quasi propre dès le début!



# COMMENT **NE PAS** SALUER UN CHIEN

La plupart des gens agissent tel qu'illustré ci-dessous, ce qui stresse le chien et peut l'amener à MORDRE. Autant vous (ou votre enfant) trouvez mon chien mignon, autant vous devez le respecter, lui et son espace.



Poser ces gestes envers un chien inconnu équivaut à se faire embrasser et donner l'accolade par un parfait étranger dans un ascenseur. Vous seriez en droit d'être dégoûté et de vous en défendre.

## LA FAÇON CORRECTE



- \* Pas de contact visuel direct
- \* Laissez le chien approcher de lui-même à son propre rythme
- \* Placez-vous de CÔTÉ ou DOS au chien



www.doggedrawings.net *Lili*



## VOTRE TRAVAIL POUR AIDER VOTRE CHIEN À ÊTRE CONFIANT ET À ADOPTER UNE BONNE ATTITUDE :

Si vous travaillez dans la journée, prévoyez pour leur 2<sup>e</sup> premiers mois que quelqu'un puisse au moins les sortir prendre une marche pour un pipi/caca le midi et éviter trop de solitude ou de détresse s'ils devaient rester seuls plus de 10h sans voir personne à un trop jeune âge...

En lui apprenant les bases de son éducation, vous lui permettrez de vivre le plus harmonieusement possible sa vie de chien dans notre société moderne. Les golden sont des chiens aussi faciles qu'aimant et très familiaux, ils se soumettent et s'impressionnent facilement, de plus il est facile de corriger leur petite manie.

Nous n'utilisons ni cage ni limitation de nourriture (ils mangent ici chez nous à volonté), mais advenant un manque affectif (absence prolongée etc.), il pourrait s'avérer que votre chien compense, veuillez donc pour lui à sa santé. Un peu plus tard, quand il aura pris ses repères chez vous et acquis une certaine aisance, pensez à l'école des chiots pour l'aider à affronter sereinement toutes sortes de situations. Nous recommandons de mener le petit chiot à la

« Maternelle canine » (cours de brigadiers canins disponibles presque partout au Québec). Souvent gratuits, les 1ers cours aident et vous guident pour renforcer le lien, le rappel, la propreté, l'obéissance et savoir enseigner des tours!

En voiture, soyez attentif, il arrive que les chiots soient malades ou inquiets : rester avec eux en arrière et les rassurer les premières fois peut vous simplifier leur transport pour toute la vie, et éviter aussi qu'ils soient malades (ralentissez au besoin; portez attention aux virages, pendant quelques temps avec eux). Le tout rentrera dans l'ordre par la suite. ☺  
En cas d'ANXIÉTÉ de votre chiot, Nous recommandons le produit RESCUE (quelques gouttes dans l'eau) dans les manifestations de stress, avant d'envisager les hormones ou médicaments prescrits par le vétérinaire. Si c'est une peur majeure (long trajet par ex.), 20 min avant, quelques gouttes sur un os est requis (et un pré-traitement de 3 semaines requis).

Nous partageons régulièrement les photos de nos autres familles n'hésitez pas à nous les adresser! De plus nous offrons un service de garde de vacances (mais seulement sur nos chiots, donc les chiens nés chez nous) pour vos vacances (cout :

39\$/jour; apportez jouets et nourriture), si cela peut vous rendre service (nous contacter un mois avant au besoin). Nous vous confions l'un de nos chiots : nous lui avons donné attention, soins et amour depuis ses 1eres secondes : vous vous engagez à l'aimer, le soigner, l'éduquer sans compter et ne jamais l'abandonner... des nouvelles nous ferons très plaisir. *À toute la famille, beaucoup de bonheur*  
*L'Élevage des Golden retriever des Amazones et du Parc Cavaland*



## QUI SOMMES-NOUS?

*La Docteure Samuelle DUCROCQ-HENRY, Ph. D., est professeur chercheur universitaire et maître-chien. Docteure en communication, éthologue internationale également spécialisée dans la réhabilitation des chevaux, elle assure des conférences au Canada, et à l'étranger en France notamment (dont des conférences à l'Unesco, l'École Polytechnique, etc.) mais aussi des démonstrations grand public lors spectacles en première partie, axées sur la communication humaine-équine et canine et les sciences du comportement animal. Elle travaille avec sa propre meute de Golden retriever d'assistance depuis 25 ans.*

***Samuelle est par ailleurs propriétaire Fondatrice d'un parc équestre et animalier de 150 acres dans les Laurentides, Cavaland (visiter [www.Cavaland.com](http://www.Cavaland.com)) à l'Estérel, qui réhabilite et héberge 35 chevaux rescue – souvent sauvés de l'abattoir, soignés par l'équipe des Guides animaliers du Parc Cavaland et qui présente des chiots d'élevage familial selon les plus hauts standard de qualité, élevés sur un site en nature avec baignade à chiens et de grands espaces, qui sont certifiés et garantis pour répondre aux besoins des familles et de particuliers autant pour le support émotionnel, qu'en tant que chiens d'assistance thérapeutique, de service ou de compagnie, depuis 2 décennies. Également formée par l'Académie-Chien de Ste Thérèse, partenaire, qui atteste des certifications des entraîneurs, instructeurs qui entraînent les chiens mais aussi forme leurs propriétaires, elle saura répondre avec son équipe à vos diverses questions et vous orienter vers le meilleur compagnon pour vous, ainsi que vous accompagner dans leur entraînement et certification. Nous aimons nos chiens qui vous aiment, rendons-leur l'amour pour mieux vous servir!***





Nos

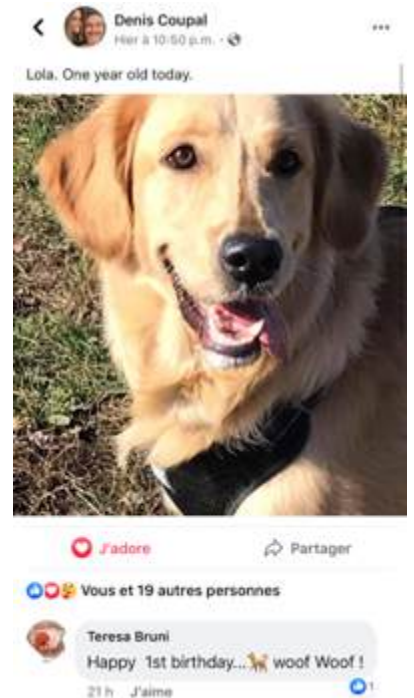

chiens en vidéo : <https://vimeo.com/241456288> !

Beaucoup de bonheur en famille pour de nombreuses années ! Demandez au besoin votre certificat d'élevage avec arbre généalogique (précisez vos : noms, adresse, tel du propriétaire officiel du chien).

Pour découvrir et partager toutes les photos et vidéo témoignages de nos familles et chiots depuis 20 ans : <https://www.cavaland.com/contact-presse-1/nos-chiens-golden-retriever/>

Pour découvrir quelques uns de nos chiots et témoignages de famille :

<https://www.cavaland.com/contact-presse-1/nos-chiens-golden-retriever/>

